時事新報

中華民國二十四年七月二十九日　星期一　第九千九百零十號

今日本報外埠三大張　本埠另加半張

（售大洋四分二厘）

內政部登記證警字第五〇號

中宣部登記證中字第七三號

● 本館地址 ●

上海愛多亞路一百三十號大廈

電話一五七〇〇十線轉接各部

電報掛號六九〇　郵政信箱三四八號

中華郵政局特許掛號立券按照總包特別優待寄送之報紙

評壇

第三國際之轉變

頃近國民社電訊，傳籌備已久之第三國際第七屆大會，已於本月二十六日在莫斯科開幕，到會代表遍六十五國，凡六百餘人，各國代表之報告，皆謂資本主義國家之經濟恐慌，迄無轉機，設仍繼續如故，則世界革命爲期不遠；而蘇俄眞理報且稱：「共產黨今日之工作，即在維持自由主義之民主政治，用以作抵禦法西主義之唯一陣壘」一般人士以爲眞理報之此種論調，可視爲共產主義理論上之一大革命，本此而觀，則第三國際之本身，殆已由今茲集會而發生相當之轉變矣！

考第三國際(Third International)又名共產國際(Communist International)，原爲大戰以後之產物，亦或謂其由第二國際所分化；當一九一五年九月世界大戰之進行方如火如荼，意國社會黨左翼於瑞士徐墨瓦爾德城召開國際大會，列寧即宣佈第二國際死亡，提議組織第三國際，但被否決，一九一六年四月克達爾第二次大會中，列寧重提舊事，再被否決，一九一七年俄國二月革命以後，形勢突變，各國社會黨左翼同年九月於司托科姆開第三次大會，決議組織第三國際，此爲第三國際形成之始。迨俄國十月革命成功，布爾塞維克遂於一九一九年一月向各國左翼社會黨發出請柬，要求於莫斯科組織共產國際，參加者有三十四國之左派團體，於是年三月正式成立第三國際於莫斯科，由列寧，杜洛斯基，季維維埃夫，拉可夫斯基，卜拉屯等共同發達宣言，擘申其組織之目的。一九二〇年八月，召開第二次大會，公佈十六大綱及二十一條之加盟條件，一九二一年六月，再開第三次大會，加盟國由三十五增至五十一，一九二二年六月十日，復開第四次大會，斯時各國共產黨之實況，已由創立而進於活動之階段，比至一九二四年，舉行第五次國際大會時，外承保加利亞與德國革命之失敗，內以中心人物列寧之病死，情勢轉變，迥非昔比，重以史大林派與杜洛斯基之鬬爭，所謂共產國際，乃分爲兩流，而一九二八年之第六次國際大會，參加者雖有五十九國之代表五百十五人，然其衰落之危機，業已逐漸暴露矣！

蓋第三國際與蘇聯共產黨及蘇聯政府之關係，其間有共同點，亦有不同點，宗於其所標之主義，是其共同點，而擁護蘇聯或擁護世界革命，乃其不同點也。揆其原意，或擬以蘇俄爲基礎，展拓第三國際之勢力，席捲世界，赤化全球，惟現今之蘇俄，則反其道而行之，以蘇俄政府之利害，支配聯共中央，更以聯共中央之利害，支配第三國際，質言之，今茲所謂「一個國家建設社會主義」之理論，特不過以第三國際之外衣，掩蓋其民族保守主義之實質耳。七年以來，事變推移，曩昔布哈林輩發明之資本主義「第三時期」之診斷，固已爲事實所嘲弄，即其夙所誇張之德國共產運動，亦復棄甲曳兵，全軍覆沒，究其癥結，不爲第三國際政策之破產，即係世界曠原中，仍有不適宜於共產主義之領域，兩者如居其一，則吾人便不難想像其前途之黯淡焉。

許世英昨日返京
向中央報告災情
災區洪流泛濫災民約逾千萬
淹田十萬方里損失達五萬萬
亟待急賑日內來滬下月赴魯

中央南京二十八日電　許世英二十八日下午四時由潯乘建國輪抵京，據談，此次出發視察沿江水災，歷鄂湘贛皖四省，費時二週，目覩災區洪流泛濫，災民約逾千萬，田地被淹達十萬平方公里，公私損失，估計不下五萬萬元，不禁悽然惻憫，各省災情以鄂爲最重，慘狀遠過民二十年，湘贛皖亦均嚴重，所幸各處軍政當局及士兵民衆，對搶救防堵努力合作，而減去不少災患，極可贊佩，本人正趕緊整理視察報告，三二日後呈送行政院，關於救濟辦法，其原則爲急賑，工賑，農賑，中央地方分途並進，同時舉辦，本年災情較民二十年爲重，國家財力恐不如前，所望災區以外同胞，本我國數千年來舉國一家，休戚與共之民德，相與節衣縮食，盡力相助，再者我國自大禹以後，未嘗澈底治水，致河床日高，湖泊日淺，是以雨量稍多，宣洩爲難，立成巨浸，雨量較少，又報旱災，自民二十年以來，五歲四荒，驚心怵目，舉國能力財力，每年大半消耗於水災工作，應立籌鉅欵，將江淮河漢及地方水利，全部整理，期以一勞永逸云云，許在京與中央籌商賑務，並出席中央救災準備金保管會後，將赴滬發起募集義振，下月上旬將往冀魯豫視察，

中時南京二十八日電　黃揚水災頻仍，各省連電政院，數以百計，鄂魯湘豫蘇等並電請撥欵賑濟，除魯省已由全經會籌撥外，其他鄂豫等省請欵，政院昨已令飭財部，並咨全經會賑委會核辦，

鄭肇經向經會
報告查勘黃河水災
並會商堵築臨濮集辦法
長江航輪擬徵收濬江捐

中央南京念八日電　鄭肇經念八日向全經會提出書面報告，對會商堵築臨濮集間決口辦法，及察勘決口與魯冀豫三省防汛情形，陳述甚詳，全文約數千言，內分(甲)會商堵築臨濮集決口辦法，(乙)察勘董莊臨濮集間決口情形，(丙)視察魯冀豫三省防汛情形等三項

中時南京念八日電　全經會水利處長鄭肇經，十八日赴魯汴視察黃河水災，迄今凡十日，於昨晚由汴返京，今晨鄭氏赴經委會辦公，熱籌黃河堵防辦法，據在會接見記者謂，此次出發察勘，以魯省決口最大，豫汴黃河已平穩，水勢均下，惟魯境黃水北徵山湖水勢激漲，有漫溢之慮，記者詢以如何堵防，據答，除搶救外，頗少辦法，鄭氏擬視察報告，長千餘言，現正擬稿，定即發表，並將再調集汾作詳細報告，又鄭氏與魯豫當局，及黃水會商防黃辦法，定日內與各關係機關，縝密研究，即日施行，聞內容須合實際，大致在黃河已決之口設法搶救，未決各處，設法預防，此外並擬有整個計劃，以爲治本之策云，

本報漢口念八日電　此間息，經委會鑒於頻年水患迭見，疏濬江湖淤積，不容稍緩，惟需費浩繁，擬征收長江航輪濬江捐，其征收辦法亦已擬就，捐率將按客貨運輸多寡爲標準，預料此項計劃下月可實施，輪船行駛過速，沿江堤垸多被損害，念六日巡江司一再告誡，各輪陽奉陰違，漢關再申前令，違即停止接關，

高一涵將建議 改革水利政度

本報南京念八日電　監委高一涵談，水利行政制度宜改革，統一組織，集中政令，以應事變，建議書日內送出，並留京謁于院長，湘鄂此次水災，較二十年爲重，

豫黃河 設水工試驗場

中央天津念八日電　黃水會擬於豫境黃河沿岸開闢一露天水工試驗場，並委聘此間水利專家李賦都氏主持設計，據李談，治黃採用試驗方式，較爲經濟可靠，露天試驗利用天然水流，設備上路爲簡易，關於場址本人下月赴汴勘查後即可確定，因係模型試驗，範圍亦無過大云，

許電王一亭 續告視察贛災

本埠訊　許世英電王一亭等云，王一老並轉諸老善鑒，英宥隨借贛財政廳長吳健陶，乘復興兵輪沿贛江鄱陽湖勘災，新建永修鄱陽餘干等縣圩田，多成澤國，彷彿湘江洞庭，其餘修水武寧各處，災情據報亦重，晚抵九江，詢悉江湖之水連日漸退，圩堤當可無虞，惟市區損失已重，積水過久，氣候暴熱，疫癘恐在當前，巡迴衛生隊，似宜趁日出發，英沁乘建國輪溯晚冉晤皖省劉主席，境內堤圩搶救得力，災情因亦較減，餘俟面告，世英叩，沁皖視六，

痰敵

分露與片兩種

止咳平氣　清理肺熱

潤喉補肺　化除積痰

上海四馬路

中西大藥房發行

商務印書館

本日初版新書

政治哲學（社會科學小叢書）一冊　四角

五來欣造著　李毓田譯　本書分述國家主義、民主主義、社會主義、馬克思主義及社會連帶主義各種政治思想，並分別加以批判。其中以儒教之國家觀念及馬克思主義是科學抑是哲學兩節爲最精采，引今證古，立論公正，頗有獨到之處。

英美文官制度（百科小叢書）一冊　二角五分

陳樂橋著　本書介紹英美的考銓制度，加以詳細的比較。其特點：(一)著重在整個考銓制度之運用，改正國人偏重考試之觀念；(二)對英美文官制演進之歷史，分析特詳。

522

蘇境築堤防黃
魯南黃水將益泛濫
韓復榘特電林汪蔣報告民情
徐屬各縣亦電中央請勿誤會

中央濟南廿七日電　韓復榘二十七日電林主席，汪院長，蔣委員長，及內財兩部長，陳述因蘇境築堤，魯南黃水無處宣洩，災區將益烈，災區各縣民衆環來呼籲，不敢壅於上聞，謹電速陳等語，

中央濟南二十七日電　韓復榘二十七日電孔祥熙，請速撥賑欵二百萬元，以救倒懸，

中央徐州二十八日電　微山湖西岸修築蘇北大堤，魯省頗持異議，徐屬銅沛蕭碭人士認爲南陽昭陽湖沼南之魯民及魯西南各縣人民，均在築堤遺後，以防黃患，且蘇北堤之築成，亦非將微山湖全部堵塞，不過特以制止泛溢無邊，已聯合各縣向中央電陳，請勿誤會，

中央徐州念八日電　微湖東岸韓莊間與運河已不分水界，壩閘盡毀，一旦黃河大溜匯集微河，則將全部洩入中運，運河本身決難蓄納，必成泛濫之勢，邳睢宿沭泗淮漣各縣定遭漂沒，蘇北大患繫於韓莊微運閘壩，如不急修，禍即至，

中央徐州念八日電　皖省府以黃水由魯西泛入蘇北，有侵害皖省之可能，爲防範計，特派工程師崔秉森及宿縣技術主任丁士龍念八日來徐，定念九日赴微湖及蘇北巡視，

中央徐州廿八日電　蘇省監察使丁超五，在徐屬各縣巡視水勢堤防及吏治建設，念七日察勘環徐黃河故堤，念八日赴邳睢視察運河及六塘各河堤防狀況，過淮返鎮，

沿江水勢猛退
武漢愈呈穩定現象
何成濬定於日內出巡鄂西
當局正努力從事救災工作

中央漢口二十八日電　江漢關水標記載，二十八日下午四時沙市水位二〇，二一，監利三〇，五，岳州四四，四，均較二十七日猛退，漢口四八，〇則較二十七日僅退〇，二一

中央南京二十八日電　揚子江水利會二十八日發表沿江各埠水位，除渝京鎮三處微漲外，餘宜沙岳漢潯皖各地均繼續退落，長江匯汎已過，業呈穩定現象，

中央漢口二十八日電　湖北賑災委員會報告鄂省各處災情，狀極悽楚，據請老河口淹死約三千人，物質損失約一百五十萬元，樊城全邑現仍水深十呎至二十呎，宜昌災情，以距城二十里之某鎮爲最甚，居民死一百〇九人，餘者無家可歸，天門災情奇重，死亡人數現猶未悉，但流離失所者不下數千人云，據此間可恃消息，水災死屍僅撈獲一千五百具，較諸溺死人數不過甚小部份耳，

本報漢口二十八日電　何成濬定日內出巡鄂西，今日召隨行人員訓話，勉以束身自愛四字，江水續退，省會各堤轉危爲安，現當局已從事救災工作，

申時漢口二十八日電　鄂省富庶縣份，被洪水成災後，稅收減少，再加賑災需欵，省庫更形拮据，而本省中央及特稅協欵，又未匯解到省，以故七月份政教各費，發生問題，頃據財廳消息，本月應發各費，祗能籌欵五成，藉維現狀，如賈廳長在京，能籌欵來鄂，再行補發，

全國水災區域略圖

襄江兩岸災重 漢陽淹沒四區

中央漢口念七日電　鄂省府水災視察團於念四日由李書城程其保率領出發後，念七日程電張主席，報告沿途災況，[illegible]，上自黑山起，堤均潰溢，岸上房屋牆壁多被蕩毀，由航落口至蔡甸一片汪洋，災情頗重大，漢陽全境共分七區，五六兩區全被沖洗，一二兩區被淹十之八九，其餘三區被災較輕，據聞當水勢陡來，低處均被湮沒，人口牲畜損失甚重，較高山地，災民麕集，又缺乏食料，慈善團體施賑僅於市鎮附近，僻遠之鄉，頗難周及，災民亟盼救濟，現在水退兩岸堤身呈露，而潰口亦復不少，將來水退堤防修復，秋季種籽，均須預爲籌備等語，

張群請林主席 轉電院部救災

中央社漢口念七日電　鄂[illegible]省災情奇重，省府張主席[illegible]會一再電請中央請先發賑欵五百萬元，以拯孑遺，迄今尙未奉復，張氏以災黎待賑，刻不容緩，念七日特電呈林主席，請轉電院部力予主持，原電云，牯嶺林主席鈞鑒，鄂省襟江帶漢，夙號澤國，本年入夏以來，各地霪雨，山洪暴發，江漢兩流，同時並漲，水位之高，水勢之猛，尤爲前所未有，洪波所屆，郡縣爲墟，現據報受災者共四十九縣，以淹沒面積言，佔全省三分之二强，以損失物質論，則舉凡產米產棉工商業繁之區，摧毀罄盡，殆不可以數計，人民死者已矣，其倖而僅存者，果腹無糧，棲止無屋，頻泊異地，轉盼亦將就死，何以[illegible]生計，實爲當前絕大問題，[illegible]與本省水災救濟總會籌議分期辦理急振農振工振，估計需欵約千二百萬元，鄂省自念年洪水之後，元氣未復，重以連年匪禍，去年旱荒，庫藏既空，民力亦竭，現雖多方籌募，然效實極有限，勢非仰賴中央，迅撥鉅欵，無以拯茲孑遺，前因鈞座避暑匡廬，不欲以災祲上瀆清聽，經迭電院部瀝陳災況，籲請先撥五百萬元，濟此急難，尙未奉復，瑕顧災黎，待賑之引領翹企，不可終日，伏懇鈞座迅電院部，力予主持，俾仁澤早沛，多所全活，謹率災民百拜以叩，湖北省政府主席張羣叩感秘印，

平市公安局長
余晉龢辭職已照准
派一區署長祝瑞霖暫代

中央念八日北平電　平市公安局長余晉龢，因病數度辭職，慰留未果，現經照准調任市府參事，遺缺派第一區署長祝瑞霖暫代，已呈請行政院簡派，

本報北平念八日電　今晨市長向記者談，准余晉龢辭公安局長，派祝瑞霖升任經過，謂因余迭次懇辭，祗得照准，已委余任市府參事，仍盼其隨時獻替，

宋哲元留津靜養

本報天津念八日電　宋哲元留津靜養，今侍母遊公園，態度怡怡，腰疾漸愈，宋今日有電話致秦德純，慰問病狀，勸病愈後，速返察主持省政，

漢市酷熱

中央漢口念八日電　漢市因久未雨，日來酷熱，念八日午後高熱度達九十八度，

贛中正橋 九月底完成

中央南昌念八日電　橫貫贛江兩岸之中正橋，工程刻正積極興築，橋長千零八十公尺，九月底準可完工，

內次許修直
赴莫干山謁黃郛
唐有壬今明由莫干山返滬

本埠訊　內次許修直，於日前由京抵滬，料理私務，茲以內部公務，須謁黃內部長黃膺白氏報告，故特於昨晨（二十八日）由滬乘坐早快車赴杭，轉赴莫干山晉謁，許氏預定在莫干山作三數日勾留，即行來滬返京，並悉外次唐有壬氏亦已於日前乘坐由京汽車循京杭國道赴莫干山訪晤黃氏，迄已多日，據本埠唐宅消息，唐氏已定今明下山來滬處理私務云，

張學良宴陝各界
鄧寶珊由蘭飛抵西安
代表朱紹良謁張報告

中央西安二十七日電　張學良念六日晚在新城大樓設宴，被邀者有陝省各界領袖及在陝各軍將領，至深晚始盡歡而散，

中央西安二十七日電　鄧寶珊代表朱紹良，念七日晨由蘭飛抵西安，謁張學良報告，甘省軍政情形，並請示剿匪機宜，

褚民誼昨入京 一日赴青探汪長

本埠訊　行政院秘書長褚民誼氏，昨晚乘坐夜車入京，處理公務，預定於下月一日赴青，探視汪院長之病狀，並出席體育討論會演講云，

在青探汪疾後
黃紹雄昨飛滬
陳公博同行在京下機
黃留滬數日即行返杭

本報南京念八日電　黃紹雄陳公博念八日午在青島搭機南返，午後二時四十分到京，黃夫人亦附該機同來，陳談，汪院長病狀已逐漸減退，熱度亦較前平退，膽囊經打針調養，亦見平復，再經相當時間調養與醫療，當可望恢復健康，黃夫婦在烈日熏蒸中，黃於機翼下與記者談，本人此次赴青謁候汪氏，汪病體經在青調治以來，較未離京滬前已漸見減輕，再經一番療養，預料可漸愈，早日復原，本人今日仍搭原機飛滬，在滬約有二三日勾留，即行赴杭視事，二時四十五分機聲復響，黃夫婦仍復登機赴滬，預計四時可抵滬，

本埠訊　浙江省政府主席黃紹雄，於三時四十分在京乘由青飛京之原機抵滬，在龍華飛機場下機後，當換乘往迎之自備汽車，逕返善鐘路私邸休息，旋即於四時半驅車外出，分訪閩省政府主席陳儀，軍政部長兼軍委會北平分會代理委員長何應欽晤談，定日內離滬返杭，清理省中積務云，

法官再試及格人員 分發各省任用

本報南京廿八日電　司法官再試及格人員，法部分發充各省候補推檢，第一名李學燈留部辦事，其餘限十日內前往報到，

軍醫署 八月一日成立

本報南京廿八日電　軍醫署八月一日成立，署長劉瑞恆，副署長梅貽琳，內部組織分三處，一視察室，

以下各版提要

◇日調查華北經濟，研究方策，準備着手開發，

◇六中全會開幕日期，現正徵詢各委意見中，（見第一張第二版）

◇魯西各縣黃水爲患，鉅野嘉祥等處災況最重，（見第二張第一版）

◇意大利提保留條件願意參加國聯行政院會議，（見第二張第二版）

◇實部謀發展工業，籌設中央標準局，（見第三張第三版）

今日特刊「烟景」（見第三張第三・四版）

六中全會開幕期 刻正徵詢各委意見
約在九月二十日左右舉行
各委均將入京研究黨國大計

中央本埠訊　六中全會前經中央常會議決於九月中在京召開、至於開幕之確期、刻正徵詢各中委之意見，尚未完全決定、大約在二十日左右、屆時各中委均將入京出席、研商黨國大計云、

本報南京二十八日電　司法院召全國司法會議、原定九月間舉行、茲聞該會因六中全會亦在九月舉行、照例一切會議須停開、故或將展期[illegible]

日軍人員調動 定一日正式發表
梅津儀我不日回國

中央北平念八日電　外交界息、日陸軍人員更動命令、定八月一日正式發表、津日駐屯軍司令梅津奉調回國任職、新司令多田約八月中來華、駐榆特務機關長儀我亦調任聯隊長、不日回國、

中央天津念八日電　平日軍百五十人、念八日下午三時十五分由榆關過津返平、榆關南大寺演習已告竣、

中央天津念八日電　英兵百零八人、念八日午十一時半由平過津去秦皇島、

殷汝耕昨謁商王請示
陶尚銘即赴唐趕辦交代
蘇玉琦對新職表示謙遜

中央北平二十八日電　灤榆薊密兩區專員更動後、殷汝耕於二十八日晨分謁商震王克敏請示一切、陶尚銘刻在津、即赴唐趕辦交代、蘇玉琦日前奉召來平、二十八日晨訪殷汝耕未晤、聞蘇對薊密區專員仍表示謙遜、據殷語記者、此次更迭、本人事前毫無所聞、昨晚奉命始知調任灤榆、刻正謁商主席王委員長請示、何時前往履新、尚難定期云、蘇係保定軍校第四期畢業、歷任軍職、前歲出任榆公安局長、折衝樽俎、維護治安、頗著勤勞、

本報北平二十八日電　蘇玉琦新職發表後、今晨晉謁王克敏商震請示、午後訪殷汝耕、商接收手續、殷蘇就職日期均未定、蕭振瀛今午返察料理省務、

本報北平二十八日電　盤踞盧龍瓦醮山之張海駿部匪、負嵎險峻、戰區當局已增調特警往剿、並飭灤東各縣民團協堵、

蕭振瀛昨日返察
將到張北會同張允榮
調度保安隊配置事宜

本報北平二十八日電　察東保安隊尚有一部未開入、蕭振瀛今返察、將到張北、會同張允榮調度保安隊配置事宜、如有需要、擬赴察東視察、

中央北平二十八日電　蕭振瀛以秦德純因病暫離返察、察省政務負責無人、特於二十八日午十二時偕馮治安返察、料理一切、留一二三日仍返平、

意相墨索里尼 贈蔣飛機將到滬
現已抵河內日內即過港來滬
在滬停留數日然後飛奉贈蔣

中時本埠訊　意大利政府為敦睦中意邦交、特由意首相墨索里尼以意大利最新式薩佛亞七十二號飛機一架、贈給蔣委員長、以示友誼及國交之聯絡、頃據意大利駐華使館方面消息、該機已於月前由羅馬起飛、經雅典巴格大達及克爾克塔現已抵達法屬越南之河內、預計本星期可抵滬、屆時已指定降落虹橋飛機場、該號飛機於數月前曾由意首相親自搭乘、作私人旅行之用、內部設備及機械以及外觀等、均極精良美觀、該機有馬達三架、為單翼式、機身頗大、可乘十餘人之多、此次駕機飛來者為著名機師爵角亦新加羅尼、及副機師恩格洛湯第、該機下星期內抵達滬上時、屆時意駐華大使羅亞谷諾、及駐滬意總領等、均將前往機場歡迎、使館方面為慎重計、並已派使館武官一名、首途赴香港歡迎、俾隨偕機一同來滬、該機抵滬後、將有短期之停歇然後再由滬飛成都、將該機贈與蔣委員長使用云、

孔代院長 今晚離滬入京

本埠訊　行政院代理院長兼財政部長孔祥熙氏、已定於今晚乘十一時夜快車附掛花車入京、主持明日之行政院例會、討論出版法施行細則、及救災等事宜、在京勾留三四日、再行來滬云、

閩公債抵押商妥 徐桴昨午返閩垣

本埠訊　福建財政廳長徐桴氏、於本月廿日由閩來滬謁晤閩主席陳儀、報告政務、並與銀界商洽閩公債抵押事宜、茲悉事已有結果、徐氏當於前日謁見孔財長報告一切後、即於昨日午刻乘三北公司之萬象輪首途回閩、並悉其夫人已於前晚乘輪返寧波原籍云、

胡漢民養疴海外 暫時尚無返國意
現住萊茵河濱療養病體
所患宿疾較出國前為佳

本埠訊　前奉中委胡漢民氏之命、奔走南北、傳達意見之李曉生氏、日前由港乘輪抵滬、李氏自胡氏出國之後、仍時時往來於港滬之間、傳達國內外各方消息、此來仍為繼續前項工作、並無其他特殊任務、據新新社記者由關係方面探悉、胡氏現住萊茵河濱之某醫院、療養病體、精神頗佳、所患宿疾、較出國前有良好進步、但迄今尚未就痊、故最近期間、似尚不克返國云、

故宮博物院 請撥款建京分院
教部將轉咨財部辦理

中央南京念八日電　故宮博物院函教部、以該院建築京分院、暨保存庫經費、本年度之廿萬元、請轉咨財部迅予撥足半額、以資應付、餘十萬亦應儘於廿四年度內分批發清、聞教部將轉咨財部辦理、

劉航琛等昨飛川
晉謁劉湘報告接洽財政經過

本報南京念八日電　川財政廳長劉航琛、財政特派員關吉玉、前聯袂來京、接洽川省財政問題、並向孔副院長報告該省財政近況、請示整理方針、現兩氏業經公畢、於今晨八時五十分、偕余唯一及隨員等、同乘中航機直飛成都、晉謁劉湘、報告接洽經過、並轉達財部對於整理川省財政意見、以謀切實進行、該機於今日下午三時、即可抵達成都云、

銓叙部長 石瑛定一日視事

本報南京念八日電　銓叙部長石瑛、定一日視事、政次將仍由馬洪煥蟬聯、常次仇鰲一再辭職、聞繼任人選、已內定、

閩東殘匪紛逃竄
閩浙軍會合將向匪總攻

中央福州念八日電　閩東殘匪、經我剿匪各部隊、分頭究剿後、匪內部恐慌萬狀、匪聞風紛紛逃竄、口師口旅已追至壽寧仙峰一帶、與浙軍會合、口師亦由浦城開進預定地點、向匪總攻、保安口團並組便衣隊、分組輕裝游擊搜剿、並扶助地方自衛、

本報福州念八日電　閩浙邊境殘匪、被夾擊後日來復紛逃入浙屬泰順、

本報福州念八日電　閩西收復區各縣、現值第一次秋收、佃戶均要求地主、實行二五減租、省府以茲事體大、非詳慎處理、必生糾紛、現正通盤籌劃、飭令各縣、暫時施行、

南羌公路將開工

中央西安廿七日電　南鄭至寧羌公路已測量完竣、工款除行營允撥一部外、經委會亦允籌撥若干、不日即可開工、

陳調元 昨由漢抵京

中央南京廿八日電　陳調[illegible]八日上午十一時許由漢乘[illegible]抵京、即入城返邸休息、

肇和艦 決在港修理

本報香港廿八日電　肇和軍艦、年久失修、總部確定交港太古船塢修理、已訂妥修理費廿二萬、

日人三名 到并垣參觀

中央太原廿七日電　日關東軍參謀砲兵中佐田中隆吉、關東軍阿巴嗎、特務機關長盛島角房、暨新聞聯合社記者巴上正義等三人、於廿六日由綏來并、廿七日晨分訪各方友好、旋往訪傅作義、午刻傅在私邸歡宴、該武官等宴畢、分赴各工廠參觀、定晚乘正太車返平、

膠濟路車出軌
被土匪拆毀軌道
匪圖行刦未得逞

本報濟南念八日電　今早一時二十分、膠濟路南流站西六華里處、鐵軌夾版螺絲、被土匪拆棄道旁、由青島西開一次車、行抵該處、發現危險後、停車不及、機車、小守車、冷藏車、各一輛、三等二輛、均落軌、司機及升火夫、腿部受傷、乘客一人、頭部受傷、輕微者不計、路局得訊、一方趕速修理、一方令一二次交換乘客、分別開行、當晚交通、或可恢復、

中央青島念八日電　膠濟路一次車、念八日晨一時二十分開至南流站西、蛤蟆屯間出軌、原因不明、死傷容探續報、

日聯青島念八日電　昨夜九時四十分由青島開出之特別快車、在今晨一時半經過南流車站向蝦蟆村前進之際、車頭與客車二輛突然出軌、當即顛覆、此為土匪刼車預先之計劃、當時即由高粱叢中躍出土匪十餘名、正欲實刼之際、幸車上之護路隊活動敏捷、將匪業擊退、乘客無被害者、惟車上職員二人、因車頭覆受傷、

經委會 西北辦事處結束
專員郭增愷已返陝

中央西安念七日電　經委會西北辦事處、已奉令結束、正趕辦移交、另組專員辦事處、專員郭增愷、念六日晚由京返陝、據談西北辦事處八月一日結束、專員辦事處遂即成立、西北建設工作仍繼續進行、由專員督促指導之、此為行政上之便利、無足輕重云、

財部 籌劃統一輔幣
廢除現行毫洋本位

中央南京念八日電　財部幣制問題研究會、以我國現行輔幣不統一、呈請財部廢除現行毫洋本位、採用十進原則、以鎳銻開鑄輔幣、財部已派員將津京杭武四造幣廠整理歸併為中央造幣廠、分廠專鑄硬性輔幣、一切計劃、正由幣制研究會積極進行中、

×　×　×

全國學術工作諮詢處 本年度工作大綱

中央南京念八日電　全國學術工作諮詢處、訂定念四年度工作大綱、經教部及經委會准予備案、大綱要點、(甲)「調查」除繼續上年度各項調查外、將歷屆國內專科以上畢業生及各年份之留學國外學生調查均應完成、(乙)「登記」籌辦研究專門學術人員登記、(丙)「介紹」積極接洽實習場所、增設就業指委會、(丁)「總務」促進各校職業介紹機關之成立與聯絡、確定對國聯機關聯絡方針及籌備職業指導等、

朱鶴翔準備出國
張公權等先後設宴餞行
准定下月七日赴比履任

本埠訊　新任駐比利時公使朱鶴翔氏、出國履任、准定八月七日乘意郵康脫佛田號如期放洋、屆時除使館一等秘書周易通隨行外、朱氏為便利子女求學起見、其眷屬全體同行、茲悉朱氏現在滬、正摒擋行裝、準備啓程、連日友好如中央銀行副總裁張公權、前工商部長趙晉卿、外交部駐滬辦事處長余銘、前駐荷公使王廷璋、前駐法公使陳籙、及許秋颿等均先後設宴為朱氏餞行云、

津借貸處 添辦抵押放欵

中央天津念八日電　津小本借貸處、為便於無保借欵人起見、將添辦抵押放欵、辦法規定後即實行、

京市熱度 破本年新紀錄
最高達一〇四度

本報南京廿八日電　本京熱度、再破本年新紀錄、廿八日最高溫度一百零四度、又有新颶風即將進襲閩浙、

陝各界代表 赴青參觀鐵展

中央西安廿七日電　陝省工商及新聞界被邀參觀鐵展會代表八人、定二十七日晚車赴青島、新聞界推中央社西安分社記者徐式吾前往、

平市氣候稍涼

中央北平廿八日電　平廿八日仍悶熱、晴雨無定、下午四時以後微風漸起、氣候稍涼、

贛省 防空展覽閉幕

中央南昌廿七日電　防空展覽會開幕十日、觀衆達廿餘萬人、所予民間防空知識、已獲極大效果、該會廿七日晨在體育場行閉幕禮、到各機關團體代表來賓數千人、熊主席、龔學遂、楊杰相繼致詞、并行學生防空演說競賽給獎禮、極為熱烈、

中孚銀行 儲蓄部
資產負債表

中華民國二十四年六月三十日止

負債類	千百十萬千百十元角分
資本	二〇〇，〇〇〇．〇〇
公積金	四，九三九．五二
活期儲蓄	一，二二五，〇九八．六四
定期儲蓄	一，八一七，九四〇．〇一
禮券儲金	五，〇七五．〇〇
暫時存款	六，七六一．二七
應付未付利息	二七，四二八．六九
本期純益	四，七〇一．六〇
合計	三，一九一，九四四．七三

資產類	千百十萬千百十元角分
定期抵押放款	五七七，五七五．〇一
活期抵押放款	三二四，六六三．七三
有價證券	一，三五五，一八六．九一
房屋地皮	一〇二，〇九二．五六
本行往來	四〇二，九四二．二三
分支部往來	一〇〇，〇五五．九四
應收未收利息	二二，一七一．三九
現金	三九八，二五六．九六
合計	三，一九一，九四四．七三

中孚銀行儲蓄部民國廿四年四月一日至六月三十日止之決算表業經本會計師審查無誤所有資產項下之各種有價證券其折扣均在市價以下又放欵項下之抵押價額亦均確實特此證明

會計師 秦開

大陸銀行上海儲蓄部

地址：南京路大陸商場內

遵照政府通令慶祝兒童年 提倡兒童儲蓄

本行定於八月一日二日兩天凡兒童來存儲蓄欵者

加給利息以誌紀念

上海拋球場

蘇存德堂秘製 時痧救急丹 急救時疫水

本堂向售時痧救急丹專治各種時痧霍亂腹痛轉筋螺嘔吐等險惡諸症功效神速早已馳名四遠無待自述急救時疫水專治各種暑痧時疫頭脹胸悶嘔惡吐瀉神昏腹痛等症不論因寒因熱皆有起死回生之功居家旅行咸宜備帶為便慈善家救濟沿送起見特價廉售時痧救急丹每瓶實洋六分六厘急救時疫水每瓶實洋二分五厘逢期一律九扣

夏令要藥 諸葛行軍散○蘇氏辟瘟丹○八寶紅靈丹○痧氣奪命丹○祕製雷擊散○小兒保赤散○痧氣蟾酥丸○人馬平安散○純陽正氣丸○藿香正氣丸○太乙紫金錠○紅白痢疾散○精製猴棗散○新增西瓜露○天花粉露○(以及消暑各種花露一切細料等應有盡有如荷賜顧不勝歡迎)(電話一九三六四)

鐵樵醫藥事務所啓事

本所主幹惲鐵樵先生作古遺命本所事務繼續辦理尚有遺著未經刊布者陸續付印又本所同人仰承遺志照舊進行凡新同志報名者同志續費應於八月底以前寄到過期應照章程丑項辦理務希注意

上海市商會為領取信用小借欵空白申請書事公告

工商業貸欵審查委員會為救濟上海工商業信用小借欵事所有各該申請人應向該會填具之申請書以及表格等件頃已由該會將此項空白書表逐一備就轉送本會凡本市工商業欲申請信用小借欵者可逕赴本會三樓附設之工商業復興委員會領取該項空白書表照式填報其赴會領取書表之時間除例假日期外每日上午九時起下午五時止特此通告

青海塔爾寺舉行觀經大會盛況

善男信女爭往朝山頂禮活佛
班禪將在該寺舉行金剛法會

青海通訊　塔爾寺年逢六月六日（陰曆）、例有觀經大會及晒佛跳神之舉、其熱鬧與陰曆正月十五之觀燈相等、今歲適逢蒙藏人民信仰之中心人物班禪大師駐錫該寺、故熱鬧更較往年倍之、記者於是日拂曉、馳騎前往參加盛會、該地原爲舊遊、故到達稍事休息、即逕赴宣化使署、署位大金瓦寺後面山坡上、當記者馳抵山麓、即望見使署門前左右山坡上佛滿人羣、爲數總以數萬計、前擠後湧、途爲之塞、記者排衆前進、費盡筋力、始抵使署門前、黃衣官人與灰衣衛士羅列左右、戒備極嚴、致一般觀衆均被摒喝前進無路、後退不得、被擠滾跌山坡之下者、殊不乏人、尙幸山不甚高、且綠草如茵、堪作舖墊、不然、縱不粉身碎骨、亦將難免跌傷、觀衆覩此情況、多另闢途徑、循山坡上爬、攀草牽蘿、始膝行至使署旁、而仍不得即入、其禮佛之誠、不謂不至、記者抵署、始悉正午十二時爲班佛臨壇、屆時無論誰人均可前來膜拜、我佛慈悲、大開方便之門、無怪乎民之肩摩踵接、爭先恐後也、十時、記者謁謁班佛、親承接見、並發表談話如次、

班禪談話

㈠藏中自達賴逝世後、政教乏人主持、諸待整理、一般人民亦均望余（班自稱）回藏主持、余以值此國難嚴重之秋、秉承中央意旨、宣化西陲、團結民族、貢無旁貸、故決於最近期內返藏、以安邊陲、而拯黔黎、㈡余既負宣化西陲之使命、故刻刻以此使命之重大、自相策勉、不敢稍爲懈怠、最近將在塔爾寺舉行時輪金剛法會、一面講經、並從事宣化、此大規模之集會、極需要全省人民踴躍參加、預計會期需二十餘日、刻正籌備中、約陰曆七月初即可舉行、已通知各寺院民衆等準時參加、近日來僧民向此前來者、日必數起、㈢余多年遊歷內地、此次來青、各大寺院活佛喇嘛、均請余往小住、余以盛情難却、且可遊覽各寺院、並宣化中央意旨、頗願均往一遊、然寺院太多、遍遊則時間不我許可、故將來擬擇其大者前往一遊、究往何寺院、須待時輪金剛法會休會後始能決定云云、

回藏問題

記者謁班禪出、遇誠允委員於署內、當詢其班禪歸藏確期、據談、班禪回藏絕無問題、今遲遲未行者、第經費問題耳、中央撥給班禪之經費、目前尙未領到、一俟匯來、即可成行、余（誠自稱）此由西寧來此、即爲商洽此事云、

求謁佛面

談畢、別誠委員、記者即佇立使署院中、鵠候班禪臨壇、藉一睹盛況、是時有一白髮老翁、領十數男女盤盛金株、求謁佛面、時班禪正在私室休息、得訊後、即允其進內膜拜、蓋此時班禪已不接見膜拜者、獨此老翁得受青睞、不可不謂爲有幸也、少頃、老翁一行者均欣欣有喜色、班之侍從特讓坐於院內所舖之地毯上、彼等均領紅綢、採腰是一手巾包、珍重置地上、其中盡佛賜之食物也、打包視之、乃熟飯少許、渠等以手指略撮數粒置口中、細細咀嚼、一若極珍貴者、然院內四圍牆角跪坐數百屏息緘默之羣衆、均嘖嘖稱美、移時、又有一隊藏民被導進擊獻銀錁、侍從則囑暫待牆右、不復召見矣、其餘進謁之蒙藏民衆、或持銀洋、或持綢緞布匹、或牽牛馬、及其他珍品、諸物雜陳、目不暇接、即最貧者亦必攜哈達一方、以作贄禮、甚有傾家蕩產、以乞一睹佛面爲榮者、於此益足知蒙藏人民對於宗教信仰之誠篤矣、

謁佛儀式

十一時半、班氏衞隊靡集分別兩旁院內西首台階上、班佛寶座在焉、陳設備極堂皇華麗、十二時、班佛臨壇、合階前站滿紅頂黃馬褂黑朝靴之使署職員、垂手拱立、院中衞隊均拔刀而立、謁佛羣衆則匍匐地下、不敢仰首正視、威儀森嚴、令人胆寒、班衣紅色袈裟、着黃緞繡花靴、前顯後張、頗似一船、正襟坐壇上合掌默祝、口中呢喃有聲、觀衆循聲虔誦、誦畢、行謁見儀、先爲使署職員、繼爲活佛喇嘛、最後爲持金銀錁及其他贄禮之僧俗民衆膜拜、後由班禪賜坐其左右、其先後次序、以贄禮重輕爲定、禮重者佛以手觸其頭、幷賜院內地毯上、禮輕者僅能接觸班佛手執紅綢製之拂塵、合階右方立數人、專爲收禮物及售賣哈達者、遇有謁之羣衆未携哈達者、即令其納銅元數十、售以哈達一方、非如此、不足以示其虔誠之心、左方亦立數人、其使命則在羣衆膜後賜以紅絲繩一根、繫之於頸、以爲我佛之答禮、持贄禮重者、多得賜米一小勺、佛右並有一人、手執鐵鍋、中焚以香、烟氣透吹向謁佛者之頭部、至禮佛之羣、則自右門魚貫入、復魚貫自左門出、秩序井然、能於素乏訓練之蒙藏同胞之行動如此有規則、殆爲佛力使然、益徵宗教力量之偉大也、歷二小時禮始成、班佛退座入私室、記者亦興盡而出、是日例須晒佛、並跳神、因天陰統改七日舉行、記者不勾留、即於三時馳騎返城、歸途尙遇不少步行前往膜拜者、到家已夕陽西墜、鐘鳴七下矣、

綏西重鎮　富有朝氣的「新包頭」一瞥（上）

馬路平坦市容整潔
各種建設均有進步

綏遠通訊　包頭爲綏西重鎮、就商務上和國防上說、是近西北的中心、記者在民十五離開包頭以後、民二十趁薩托民生渠舉行開閘典禮之便、曾在包頭城內作兩小時之勾留、數年來包頭已有顯著之進步、現在的包頭和過去相比、眞有天淵之別、但幾年來記者却無緣一往、最近邵元冲先生由寧夏飛包、綏教廳長閻致遠先生事前由綏赴包迎迓、約記者同行、十八日由綏赴包、十九日因雨、邵未飛來、因在包勾留一日、二十日邵飛抵包頭又勾留一日、二十二日邵遊昆都崙召後始由包返綏、往返不過四日、行期匆促、走馬觀花、自然還不能把整個的「新包頭」完全認識、不過見聞所及、也有許多值得紀載的、現在就拉雜地寫它出來、

今日之包頭、和過去相比、的確是不同、過去無所謂市政、現在則馬路平坦、市容整潔、過去無所謂建設、現在則各種工程、均有可觀、就包頭和綏垣相比、包頭的朝氣比綏垣還要充足、商務上也是包頭繁榮熱鬧一些、（不過骨子裏比民十五以前衰落多了）就新聞事業說、包頭雖然僅有一張小報－包頭日報－和兩個通訊社－邊聞通訊社、知行通訊社、但從事於新聞事業的人、怕也要比在綏垣的我們努力些、在包頭能見賣報童子、綏垣便沒有、總之包頭所給予的是富有朝氣、努力邁進的好印象、

一　東西水道之大建設

包頭這一個地方、過去每遇雨天、山洪暴發、城外山水由北部高處、完全貫入城內、所以城內道路濘泥不堪、幷且也不能修理、人民遭受水患、更是常事、現在綏遠流行有「水淹西包頭」的曲子、便可知道水患在包頭之嚴重、如果包頭不防止水患、則永遠談不到建設、那末包頭現在何以會有了馬路、有了別的建設呢、追本求源還是由於東西水道工程之落成、包頭城北部倚山建築、中間低窪、山水由左右匯流中間、完全灌入城內、從去年起、地方人士和軍政當局決心修築東西水道、在城北鑿石爲渠、東西直達、中間低窪處築大堤阻水、渠溝極深、成一護城河形勢、此工程刻已完成、從此山水由東西水道分流城外、城內永無水患、幷且水流包圍縣城、包頭也就名實相符、東西水道工程浩大、當時動工時、對於經費毫無把握、後來省府撥給萬元、王端國師長捐助五千元、地方人士捐助數千元、全工所費共計二萬元之譜、這種窮幹的精神、眞教人佩服、十九日記者出城參觀東西水道工程一週、現在仍有工人在修堤掘洞、東西水道大部工程、完全係鑿石、所以很覺費力、不過此項碎石、包頭利用它修築馬路、也還方便、東西水道的橋樑都很堅固（附圖一）全部工程已完成百分之九十幾、現在所剩的不過是瑣碎的一些工作了、所以包頭在前些時已舉行過東西水道落成典禮、因爲東西水道工程完成、城內不受水患、才能修築馬路、幷且過去因此種關係、包頭城內成了個藏垢納污的地方、公共衞生無法講求、有人說包頭蒼蠅之多、在全世界居第一位、即由於此、如今水患一除、公共衞生便可以設法、

城內舊有垃圾場、糞土堆集、居民每日都到這裏傾倒穢物、里得人不可向邇、今年起軍政當局和地方人士爲圖公共衞生安全起見、竟改此一大垃圾場爲包頭公園、現在已草草建築、四圍築短牆、人皆笑稱爲「糞土之牆」、園內竹籬茅亭、井然有序、倒也簡單樸素、聊甚於無、包頭公園在全世界公園裏、可謂特創一格、這也是窮幹出來的成績、

二　包頭商務概觀

包頭的商務、自從綏蒙通商斷絕、民十五又經兵災以來、簡直不止一落千丈、近一二年雖稍有轉機、但較之十五年前仍不可同日語、現在包頭商舖、據商會統計有㈠雜貨業九十三家、㈡皮毛業卅家、（毛店十四家、生皮莊十六家）、㈢貨店業九家、㈣藥材業十二家、（甘草行二家、藥舖十家）㈤油糧業十八家、㈥米麵業廿二家、㈦牲畜業九家、㈧布業二十五家、㈨錢業八家、㈩蒙古業九家、⑪運輸業十家、這個數目和民十五以前相比差得太多、作包頭商務骨幹的是皮毛業、藥材業和錢業、現在錢業自廢兩改元以後、已一蹶不振、油糧業本年尙佳、皮毛業和藥材業、本年稍有轉機、但也不十分活動、

現在略談皮毛業和藥材業的情形、整個包頭商務的概況、也可以從這裏看出來、

皮毛業、近年來因天津出口阻滯、皮毛市價既低、並且無法售貨、所以衰落不堪、現有的三十家皮毛店、眞是碩果僅存、皮毛在包頭之進口、可以說終年不斷、春季係甘肅新疆產品、由旱路來、計有羊毛（西寧毛）駝毛、駝絨、皮有羔皮、狐皮、猞猁皮等、春季河開後由水路來者有西寧、寧夏之羊毛、間有枸杞蘭州水烟、夏季由陝西神木、榆林而來之羊毛羊絨、皆用小車推載、係西蒙產品、由後套來者亦有羊毛、羊絨、秋季有由阿拉善旂來之駝毛、羊毛、由寧夏西寧來之羊毛、冬季甘肅等處之皮毛、又可由旱道輸入、一年四季不斷、故在包頭每日可見洗毛晒皮的人、在轉龍藏河沿一帶工作、紡毛的工人、更是加緊工作、用轉車兩架、各由小孩旋轉、每車可容納兩個工人抉一大捆毛紡線、這在包頭城內、幾乎可以說隨地可見（附圖三）

民十五以前包頭絨毛每年可售出二千萬斤、現在不過六百萬斤而已、再加價錢的低落、民十五以前駝毛每百斤百二十元、今則四十元、羊絨每百斤百四十元、今則三十元、羊毛每百斤六十餘元、今則二十元、相差之鉅、眞不可以道里計、稅額之重、更不待說、

藥材業中的甘草行、原初在托縣河口設甘草碼頭、後移至包頭、曾繁榮一時、現在則偌大包頭、甘草行不過兩家、每年甘草輸入約白十餘船、在二百餘萬斤以上、均運往天津出售、其命運之惡劣、尤甚於皮毛業、甘草出產地在杭錦旂、達拉特旂、阿拉善旂、商人須向蒙旂包租產地、過去掘草者轉賣於商人、現在因不景氣、都是採「夥和」辦法、掘草時、出資者準備飯食、勞力者掘草任有股份、如此合作、在蒙地有許多痛苦、經營此業者多爲山西保德縣人與托縣河口人、總之、皮毛甘草業不景氣便可影響到整個包頭商務、（未完）

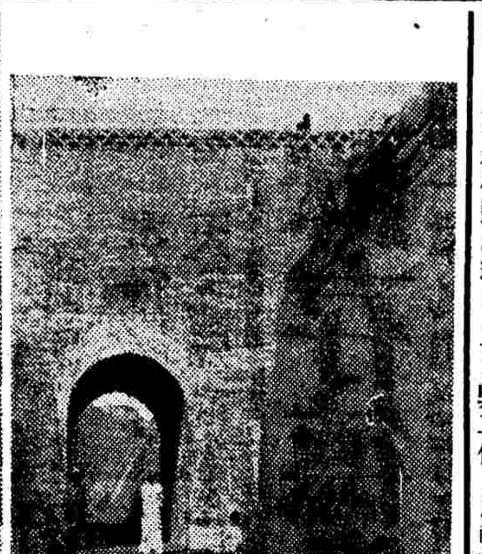

（一）建築鞏固之包頭水道工程
（二）簡單樸素的包頭公園

日本明年度預算的編成難（三）

白波

公債的集中於銀行

觀過去三年間的實績、市場所消化的銀行承購計共六成五、大藏省的存款部承購一成七、故日本的公債、可說殆集中於金融機關之手、

新規公債二十億二千萬圓中、

本年底前國債所有者區別（單位千圓）

	內國債	外國債	合計
政府	一•七二四•一八二	二〇一•二八一	一•九二五•四六三
與政府有關的救濟會	一七七•〇〇二	三三三	一七七•三三五
地方公共團體	五五•三〇八	九一〇	五六•二一八
銀行	三•六二二•三〇六	二四〇•七三四	三•八六三•〇四〇
保險公司	一二一•五五七	五一•六九〇	一七三•二四七
信託公司	二二三•七六五	二七•〇八四	二五〇•八四八
其他	一•三三八•四八六	八八六•三七一	二•二二四•八五七
合計	七•二四二•六〇八	一•四〇八•三〇三	八•六五〇•九一二

（註）㈠大藏省證券及米穀證券、並未計入、㈡地方公共團體所有額、僅計算至八年十二月底爲止、㈢因未滿千圓者一律捨去、故合計額並不一致、㈣政府指大藏省的存款部、救濟會指鐵道、海陸軍及專賣局的救濟會、㈤銀行指日銀、特銀、普銀、農銀、儲銀產業合作社的中央準備會等等、

最近一部份人所提倡的所謂「公債民衆化」、在日本是沒有實現的希望的、因爲這是國民的習慣、日本和英法異、強其實行、也必得不到善果的、不過民衆雖未直接購買公債、間接在郵儲、及銀行存款中、也不能說與購買公債完全無關、但郵儲及銀行存款的增加、我們却不能說就是個人的公債投資的增加、

要之、現時銀行及存款部的運用如何、的確能予公債政策以重大的影響、他們所保有的公債額愈巨、對政府的公債政策愈有左右之力、

銀行內容發生變化

觀最近各銀行及大藏省存款部的現況、則實其內容已較前大不相同、第一、是存款增加傾向的減退、第二、是貸款減少傾向的增弱、存款增加之減退、其原因也有僅屬於一時的者、且視其過去的統計、也可明白其沒有怎樣的猛增、貸款減少的減退、大致是因既往貸款的收回、由兩者的對比、可知銀行在經營上已入轉換期、

日本全國銀行的主要科目（單位千圓⊕示增、⊖示減）

	存款	貸款	有價證券	有價證券中的國債
六年十二月底	一〇•五九四•五九九	一〇•二五七•八七五	四•五六二•四〇六	二•〇五五•五六九
七年十二月底	一〇•七七七•二五三	九•九九七•一九一	四•六五四•九四九	二•一六八•七九三
比上年底增減	⊕一八二•六五四	⊖二六〇•六八四	⊕九二•五四二	⊕一一三•二二四
八年十二月底	一一•五〇九•二八一	九•六八八•〇六五	五•一九五•五一五	二•七一〇•四二四
比上年底增減	⊕七三二•〇二八	⊖三〇九•一二六	⊕五四〇•五六六	⊕五四一•六三一
九年十二月底	一二•二〇二•七〇七	九•三〇六•四七六	五•九〇五•五七一	三•二七八•二六二
比上年底增減	⊕六九三•四二六	⊖三八一•五八九	⊕七一〇•〇五六	⊕五六七•八三八
十年五月底	一二•四四六•三八七	九•二七七•九三一	六•三八七•五五七	三•五九二•九〇七
比上年底增減	⊕二四三•六八〇	⊖二八•五四五	⊕四八一•九八六	⊕三一四•六四五

銀行營業上的困難

銀行的營業本體、是貸款公債僅充支付準備而已、既爲支付的準備、則利率的如何自然非最重要的了、利息低一些、也不妨、然因承受國債的銀行的地位、近年在性質上起了大變化如全國銀行存款與國債的比率、七年爲二〇%、八年爲二三%、九年爲二六%、本年爲二八%、逐年均有增加、故利率的如何、已由次要的地位變爲首要的地位了、

全國銀行存款與所有國債的比率（單位千圓）

	存款	國債	比率（百分比）
六年底	一〇•五九四•五九九	二•〇五五•五六九	一九•四
七年底	一〇•七七七•二五三	二•一六八•七九三	二〇•一
八年底	一一•五〇九•二八一	二•七一〇•四二四	二三•五
九年底	一二•二〇二•七〇七	三•二七八•二六二	二六•九
十年五月底	一二•四四六•三八七	三•五九二•九〇七	二八•九

（註）白銀的眼目尙不在內、

像英美等存款利率低微的國家、固有力保有利息較低的證券、然日本的銀行、因存款利率較高、當然希望利息較厚的貸款的、尤如在活期通知存款銳減、而各種存款有集中於定期存款之勢的最近、銀行更苦於「無利可圖」而此種傾向、又必影響於將來公債的消化力、也因最近銀行本身發生了質的變化、示逐漸減退之勢、故前途的不安動搖、也相當增加了起來、

關於新財源的創造方法、則在高橋的聲明中一無所有、有之、僅不過是與特別會計的調整、及各省所管歲入（如國有財產的整理、跑馬稅的增加等）的增加而已、關於租稅的增加、一言也未提及、藉日政府的意思、似乎有如此重大的問題（即增稅）須俟諸中央及地方的詳細的調査、故應委諸內閣審議會去調查的傾向、然日本國民、則均切望用增稅方法、平衡決算的日期的早臨、故對藏相的所謂現狀維持論、自然不無不安及不滿、

據日本內閣統計局的發表、則昭和五年度（民國十九年）的國民所得、約爲一百〇六億圓、其中鉅額財產的所得稅納稅人、達六十萬人、其所得決定額、七年度僅爲十八億圓、八年爲二十億圓、九年爲二十二億圓、十年爲二十三•四億圓、故差額的八•九億圓的所得、係屬於每年收入在千二百圓以下的納稅人的了、故一旦實行增稅、則受最大犧牲的、不是鉅額所得者、而是低額所得者、由政治上言之、也得不償失、但欲實課鉅額所得者、又因種種關係、實行匪易、觀於去秋僅僅三四千萬圓的臨時利得稅、而所給於財政的衝動之大、此說益信、

公債政策的兩前提

摘高橋氏之意、在民間財力如此貧乏的今日、增稅實屬空想、故祇有暫時繼續公債政策的維持、才是合於實際的辦法、但公債政策的維持、應以不增加數量及維持其信用兩者爲根幹、故日昨高藏氏復有「反對惡性膨脹」「節省國防等經費」的聲明、

但問題的癥結、却在於此兩句口號的能否實行、日本的產業、今日依然在不景氣的狀況下、金融資本、祇要有利可圖、仍有將集中於公債的購買之勢、國防費的膨脹、又爲勢所難免、故明年度預算的編成、前途尙有鉅大困難也、（完）

現狀維持外無他物

由上所述、我們可知在高橋藏相的明年度預算的編成方針的背後、實無什麼「大計劃」的存在、一言以蔽之、僅是現狀的維持罷了、而被視爲此現狀維持工作的基礎的銀行的公債消化力、

京新聞學會通電全國出版界

對於出版法窒礙難行
請一致呼籲重定原則

京訊　南京新聞學會、以立法院通過出版法、內容窒礙難行、除推代表向中政會及立院請願、併遞呈文外、昨日通電全國出版界、一致主張、以求貫澈、玆錄通電及呈中政會文如下、

（一）通電　南京中央社總社請轉全國各報館、各通信社、暨全國出版界公鑒、本月十二日立法院通過修正出版法內容、窒礙難行、迭經京平滬各地新聞界、一致主張、籲請中央政治會議、重定原則、交付立法院覆議、事關全國文化前途、時機迫切、本會除推舉代表分向中政會及立法院請願、併投遞呈文外、用特通電全國、一致主張、以求貫澈、本日呈中政會全文、另附電陳、諸希鑒察、南京新聞學會叩、

（二）呈文　呈爲立法院最近通過修正出版法、內容頗爲難行、籲請另定原則、交付覆議事、竊以言論思想、爲推動文明進步之淵源、民國肇建、國體更新、言論界扶持宣導之功、尤不可沒、惟是近年國家多難、寰宇不寧、世界思潮急劇變化、在歐美固仰十九世紀爲唐虞三代、即在吾國亦視清季民初爲渺不可追、然我國出版界審度羣已利害之輕重、不惜屈其小已以伸大公、自十九年十二月出版法公布後、其間雖有若干條文深感不便、然數年來恪守功令、毋稍失墜、伏查立法院此次通過之修正出版法案、既未能修正其向所不便於出版界者、抑又從而增益其困厄、具呈人等操作出版事業、利害切膚、休戚與共、幸值此法尙未公布、敢就其中最要數點、臚陳如左、伏祈、鑒察、

㈠出版界主管官署現行法規定爲所在地所屬省政府或隸屬於行政院之市政府、而此次修正案又改爲縣政府及隸屬於行政院之市政府之社會局、其權限且擴大至於扣押處罰、夫出版品內容之審查及決奪、事關專門學識、尤必處超然之地位、然後設施可期其公平、若以所在地之政府決定所在地出版品之運命、則出版品所能幸存者有幾、即或有以博得當地官署之歡心爲能者、又何貴有此出版品、且地方出版品、其新聞之記載與評論之對象、每即爲當地之官署、以此授權於當地之官署而爲之約束、其紛爭凌虐、當可想見、具呈人認爲應請鈞會重定原則交立法院覆議者此其一、

㈡現行法第十四條及修正案同條均規定「更正」或辨駁書應登載全部且其地位應與原文相當、數年來出版界於此條事實上應付最感困難、尤以新聞紙爲更甚、按新聞紙於被登載新聞之本人或關係人請求更正、向例無不照辦、惟辨駁書內容往往盈篇累牘、篇幅視原新聞增加數十倍者、若必責報紙全部爲之登載、且又責報紙於相當原文登載之地位登出、則報紙必將滿紙「更正」「辨駁書」無法發行其本來之機能、數年來新聞界所感不便、莫此爲甚、今修正案若一仍其舊、狡黠者益將乘之以施其毒、此於政府統制文化之本旨固不相涉而出版界之受害、更且益烈、具呈人認爲應請鈞會重定原則交立法院覆議者此其二、

㈢現行法第二十條「出版品不得登載禁止公開訴訟事件之辯論」、修正案增加第二項「關於訴訟事件非俟判決後不得批評」、按默用意、或爲尊重司法裁判之獨立、庸詎知裁判獨立之詮釋、乃爲不受行政或軍事權力之橫加干涉、若乃輿論清議之發抒、其影響正足扶助法官耳目之所不及、且參衆議於法例、尤能採取英美陪審之微旨、以今日我國司法界之現況、司法教育之窳敗、必謂法官皆明天縱、輿論清議、等於糞土、是豈國家之福、又豈所以神益於司法之尊嚴、修正案之用意、但知其一而不知其二、具呈人認爲應請鈞會重定原則交付立法院覆議者此其三、

㈣修正案新增二十一條「關於個人或家庭陰私事件不得登載」、夫隱惡揚善、原爲我國社會公德重要之原則、惟隱惡所以善善、抑惡所以揚清、個人陰私、關係止及於一身、報紙從而宣揚、固屬無聊、若其事其人、已足影響社會之公益、法律所未及制裁、報紙對於可受公評之事、以善意爲適宜之評論與記載、若猶不許、是則修正出版法本條第二項之意、豈非爲奸慝預作護符、故個人家庭陰私之不准登載必附條件、具呈人認爲應請鈞會重定原則交付立法院覆議者此其四、

㈤現行法與修正案關於行政處分一章、於被處分者之申訴權利、概付闕如、修正案更改主管官署、在地方爲縣政府或直隸行政院之市政府之社會局、處分之行使、固更爲直接而迅速、然被處分者所受痛苦、將益加深、若謂行政處分之不當、應按照普通訴願程序進行訴願、則以出版處分之峻嚴如此訴願程序之迂緩如彼、恐亦非事理之平、况修正案併此補救亦無明文規定、具呈人認爲應請鈞會重定原則交付立法院覆議者此其五

其他如檢查制度、現行法及修正案除關於書籍及其他出版品略有規定、新聞雜誌一章中、併無隻字道及、經營新聞業者、既無所信守而在上者亦必以漫無標準而自感棘手、上下交困、莫此爲甚、上陳五點及最後一義、事關全國文化前途、具呈人等目擊大難臨頭、正氣日蹙、用敢冒昧陳詞、仰祈鈞會迅予重定原則、交付立法院覆議、以副衆望、以利民智、迫切陳詞、不勝屛營待命之至、謹呈中央政治會議、具呈人南京新聞學會、

楊聞齋古錢運往青島展覽

京訊　拾泉散人楊聞齋、自發起組織「中國歷代貨幣研究會」後、即將歷年個人所搜藏之古錢二千餘品、暫借與該會陳列研究、同時並將該項古錢、製成拓影、以爲將來出版專書之用、現已完成五份之二、玆楊氏因應青島友人之請求、特將該項古錢運青展覽、楊氏業於念七晚乘車赴滬、轉輪北上、至於會務、則暫由該會負責進行云、

江蘇上海第一特區地方法院公告第一五六六號（聲請執管李經方遺產）

爲公告事據李國燕李國休李家驥李家騏具狀聲請發給執管遺產證書略稱故父故祖李經方安徽合肥人於二十三年九月二十八日死亡遺有法册道契第四七八二號道契地一畝零九厘三毫依法應由聲請人等共同繼承管業用特狀請鈞院准予發給執管遺產證書以資過戶等情前來據此合行公告登報週知如有對於此項聲請持異議者限自登報之日起至停止登報後二十日內來院聲明若逾期無人聲明異議本院即准發給執管遺產證書特此公告　中華民國二十四年七月二十日

鴻泰弟覽

自汝於念七日晨出走後全家驚慌母親因而病益加劇望汝見報即速悔過返家或函示地址以便接洽好在前途至親總可有商量餘地倘執迷不悟難逃刑法制裁幸勿自誤　大姊字

航業月刊第三卷第三期出版

本期要目

中國航業合作前途之障礙……雲從
從訓練航政人才說到航業前途的發展……蔣宗翊
只知努力邁進的德國航業……周經爲
羅斯福大總統致聯邦國會諮牘津貼航業文……魯夫
航運實務之南針……張彥士
水陸聯運……周鳳圖
國輪在香港准載搭客香港政府修正商船則例詮解……湯葆華
航海學……景

每期二角　全年二元　郵費另加

上海市船業同業公會編輯　廣東路九十三號

國學名著

第三期預約

版本字體放大　頁數册數增加　合購並不加價

只有三天

—原價四十七元—　即日預定僅十九元

▲已出版各書如下（樣本備索）

書名	册數	價	半價	出版	寄費
影印資治通鑑	精裝二大厚册　一千一百餘頁	價洋十元	半價祇收五元	已出書	寄費四角六
足本龔定盦全集	精裝一大厚册　計四百零四頁	價洋二元	半價祇收一元	已出書	寄費一角半

▲將出版各書如下

書名	册數	價	半價	出版	寄費
影印四史（史記　漢書　後漢書　三國志）	精裝三大厚册　一千零七十八頁	價洋八元	半價祇收四元	七月底出書	寄費三角八
影印文選	精裝一大厚册　計五百餘頁	價洋四元	半價祇收二元	八月底出書	寄費二角三
影印續資治通鑑	精裝二大厚册　一千二百餘頁	價洋九元	半價四元五角	十月底出書	寄費四角六
影印十三經注疏	精裝二大厚册　一千三百餘頁	價洋十四元	半價祇收七元	十二月底出書	寄費六角一

合購名著六種加贈　資治通鑑讀法　王緇塵編　國學講話　王緇塵編　一册　出版

同時預約二種以上得照半價九折單購已出者一種照定價六折

世界書局

(293)24.7.11.

商務印書館輯印 叢書集成

圖書館購置本書之必要

一、叢書集成包括珍貴叢書百部，其中多爲外間不易購求之書。圖書館訂購本書，一舉而併得百部，節省時力，節省金錢，莫此爲甚。
二、圖書館已備有一部份叢書者，以所藏均爲舊刻，不輕借出，自仍宜購此包括百部之叢書集成。
三、規模較大之圖書館，對於有價值之書，原應備置兩部以上，以便同時數人借用，叢書集成自屬必不可缺。

預約僅餘 **三天** 訂購務請從速

內容 叢書一百部 子目四千餘 分裝四千冊
預約價 五百四十元（四次分付者先付二百二十元）
樣張 索閱即贈
目錄 每冊二角

514(1)

立法院編譯處編 中華民國法規彙編二十三年輯

材料齊全 編製週密 分類清楚 極易檢閱

本輯分類體例，悉依正編；所錄法令、規章，自民國二十三年一月起至十二月止。內容如下：㈠凡經國民政府及各院部會公佈施行及修正之法規，概行輯錄，至公佈在二十三年以前，正編未經採輯而現行仍有效者，亦完全編入；㈡所採規章，以有具體條文者爲主，其在公文、函電、方案、計劃中，含有法規性質者，亦一律依類列入；㈢凡經修正之法規，本輯僅錄修正條文，並於該條文之後，註明原法規見正編何冊，以便檢查；㈣正編所載法規，現已廢止或失效者，將其始末因革，編製成表，以免援引錯誤。又法規之公佈，其另有施行日期者，亦復編列成表，均附於編末，尤爲他書所無。本輯所收法令共一千五百餘件，正編所收共二萬餘件，凡國民政府成立以來之新舊法令，悉搜羅輯入，爲中華民國之重要法規文獻，以後每年仍出續編。凡行政機關、法官、律師、工廠、商店等，均宜購備；而本書係立法機關所編製，故較坊間私人輯錄者準確多矣。

特·價·發·售

單購二十三年輯

精裝布脊本 訂四厚冊	定價十五元 特價十二元
並裝紙面本 分訂八冊	定價十二元 特價九元六角

單購正編

布面金字本 九冊	三十二元
紙面布脊本 九冊	二十六元
紙面並裝本 九冊	二十二元

正編及二十三年輯合購
二十三年輯照上列單購價 正編售價特別減低如下

布面金字本	二十二元
紙面布脊本	十八元
紙面並裝本	十四元

印有樣本◆承索即贈

中華書局印行

(乙283)

高等國貨 毛筆複印原紙

……註冊商標…… 飛船商標

吾國複印文字，以毛筆寫者最爲相宜，惟所用寫稿原紙，素無佳者。本局最近新出飛船商標毛筆複印原紙，印有行格，寫稿便利，質料堅固，不易漏墨；有三號、四號兩種，倘欲樣張試用，函示謹當郵奉。

第三號 毛筆複印原紙
1 2 3 4
【每張照此直二十四格 橫十七格】

第四號 毛筆複印原紙
1 2 3 4
【每張照此直二十七格 橫二十格】

第三號每百張售洋二元八角四分
第四號每百張售洋二元九角五分
各地分局發售酌加郵運費

中華書局發售

(乙246)

上海麵粉交易所召集股東常會公告

照章停止股票過戶 再本所修訂公司章程其草案當經分送各股東研究如有意見請於會期前十五日內（七月廿五日起至八月十日止）寄至本所整理

本所定於八月廿五日在本所開股東常會上午十時起修訂公司章程特備午餐下午一時起報告營業狀況務請各股東準時惠臨並希於會期前五日內攜帶股票來所領取入場證議決票等件自公告日起至會期日止暫時過戶恐不及務請注意特此公告 理事會啓

上海電力公司爲一九七二年到期五釐半銀圓組第一抵押權債劵暫停過戶通告

茲爲籌備給付上開債劵息金事所有該項債劵簿冊應於一九三五年八月一日起至十日止（起止兩日一併計入在內）停止過戶之登記特此通告 經理債劵登記及過戶人 揚子保險公司啓

大來輪船公司 美國郵船公司

七月三十日亞丹士總統開往香港及週遊世界
七月三十日柯立芝總統開往香港及小呂宋
八月三日威爾遜總統開往紐約經舊金山及巴拿馬運河
八月六日傑弗遜總統開往美國西雅圖
八月七日傑克遜總統開往香港及小呂宋

如蒙惠顧請駕臨敝公司客票部接洽無任歡迎
上海廣東路五十一號 電話一五三〇九

金陵大學招生 大學部 農業專修科

院別 文學院（附設國文專修科）理學院（附設電機科工業化學科）及農學院
班次 一年級新生及二三年級轉學生
時期 七月十五日起至八月十六日止
報名手續及考試科目 詳載「金陵大學招生通告」函索附郵票五分當即寄上該通告一冊及報名應填表格一套（轉學者須聲明轉學用）
考期 八月念一日念二日
考試地點 南京本校
報名 南京鼓樓五條巷陰陽營本科另
▲國學特別研究班▼ 甲、修業年限二年 乙、名額二十名 丙、試驗日期八月十三十四日 丁、試驗地點 於北平濟南開封西安設代考處 戊、自即日起至八月六日止向本科報名函索招生學則須附郵票四分

復旦大學（招生）

大學部 附屬中學 高級中學（即大學預科） 實驗中學

大學部 （班級）各院系一年級男女新生及各級插班生（報名）七月卅一日至八月一二日每日上午九時起至下午四時止（考試）八月三日至四日 地點在江灣本校（入學須知）附郵一分向本校註冊處函索即寄
附屬中學 （班級）高初中年級男女新生及高中普通科商科初中各級插班生（報名）即日起至八月一日止每日上午九時至下午四時在徐家匯附屬中學（考期）八月二日三日兩天上午九時起在徐家匯附中（投考須知）附郵二分即寄
高級中學 （班級）高中一年級男女新生及各級插班生（報名）七月卅一日至八月一二日每日上午九時起至下午四時止在本大學註冊處（考試）八月三日至四日 地點江灣本校（入學須知）附郵一分函索即寄
實驗中學 （班次）初中高中（普通科商科）一年級男女新生及初高中各級插班生（報名）八月一日至二十日每日上午九時至下午四時（考期）八月廿一、廿二兩天（報名及考試地點）江灣復旦大學內實驗中學（簡章）函索附郵二分

大夏大學招生 大學部 中學部

大學部 （招收年級）文理教育商法各學院一年級新生二三年級轉學生師範專修科及體育專修科一年級新生（報名日期）七月廿九日至八月八日（考試日期）八月九十日兩天（考試及報名地點）上海梵王渡中山路本校（附告）函索本校一覽附郵十五分招生簡章附郵一分即寄
中學部 （招收年級）高中普通科商科土木工程科一年級上學期新生初中一年級上學期新生及各級插班生（報名日期）八月一日至廿二日（考試日期）八月廿三廿四日兩天（報名及考試地點）同上大學部（附告）函索中學一覽附郵五分招生簡章附郵一分即寄

教育部備案 市教育局立案 中國中學招男女生

班次 高中普通科 高中商科 初中部 小學部
考期 八月八日 八月十四日
免試 有證明文件經本校審查合格者免試
校址 上海法租界西愛咸斯路第四九號
電話 七五〇八〇
董事 杜月笙 于右任 黃紹竑 褚民誼 吳經熊 李大山 吳開先 吳醒亞 陸京士 周慎修 鄭洪年 張一麐 周祖貞 季永章
董事長 褚民誼
校長 周慎修

教育部備案 教育局立案 啓秀女子中學暨啓秀小學幼稚園招生

（級別）高中普通科一二三各級初中一二三各級小學幼稚園各級（證件）高初中一年級須繳前中小學畢業證書高初中二三年級須繳轉學證書並均須繳二寸半身照片兩張小學繳成績報告單（考期）第一次八月七日上午八時第二次八月廿四日上午八時（報名）即日起（校址）上海北四川路東寶興路 校長徐婉珊啓

教育部備案 教育局立案 私立惠靈中學招生

本校定於八月一日招考高中部普通科商科及初中部各級新生（報名）自即日起隨帶報名證金一元二寸半身照片及證明書寄至本校填具報名單外埠學生得先期郵匯報名（章程）附郵即寄（轉學）凡持有相當學校之轉學證書及成績單者經審查合格得酌量免試數科（報名處）㈠新龍華本校㈡上海圓明園路一三三號乘公法律事務所下午三時至五時（考試地址）新龍華本校（附啓）本校援助清寒子弟教育金額本屆定念名凡品學兼優之新舊生均可請求請求書函索即寄

教育局立案 教育部備案 私立惠中中學招生

（學級）高中一二年級，初中及小學各級（考期）八月卅日上午八時起（報名）即日起，每日上午九至十一時，星期六停止辦公，報名手續見章程（章程）簡章備索，詳章函索附郵五分（索章處）本校或本市上海商業儲蓄銀行總行及各分行（校址）上海西門斜橋西首 校長張東民

教育部備案 教育局立案 青年中學招男女生

年級 初中一二三年級新生高中普通科商科一二三年級新生及插班生春始一年級插班生
報名 即日起
考期 八月五日
校址 霞飛路巴黎大戲院對面乘法租界二四七路電車至華龍路站下車即達本校電話八四九〇〇
收女生寄宿 希新舊各生注意 又本校本學期添闢女生宿舍招
▲章程備索▼
名譽董事長 王正廷 董事長 張壽鏞 校長 顧繼武

南京三民中學招考男女生

（一）名額 高一上新生八十名初一上新生百名高一下初二上高二下初二下插班生各二十名（二）報名 七月二十日起至考試前一日止（三）考期 八月十五日（四）校址 漢西門龍蟠里（五）簡章 函索附郵票二分
附告 本校設有工讀部凡因家境貧寒確能吃苦耐勞者得來投考又設有華僑免費名額凡華僑貧苦學生得以與考

教育局立案 教育部立案 教育局立案 教育部備案 教育局立案 私立 上海小學 上海中學 上海幼稚師範 上海幼稚園

招收 高中普通科，高中商科，初中，幼稚師範本科，幼稚師範簡科，小學，幼稚園，及嬰兒園各級生以上除師範專收女生外餘男女兼收均可寄宿本校
待遇 殊造就者由校介紹各地任事
考期 七月十四日上午九時起
報名 即日起
章程 郵票三分
校舍 分列四院占地六十畝花木繁茂空氣清鮮
（校址）第一院 康腦脫路 第二院 檳榔路潘園 第三院 膠州路 第四院 夏大學舊址
（總辦公處）檳榔路潘園 乘六路無軌電車至膠州路勞勃生路下車凡索章報名考試均在總辦公處
（校董）于右任 王曉籟 江一平 林康侯 吳問漁 孫科 吳鐵城 俞佐庭 吳醒亞 虞洽卿 杜月笙 穆藕初 等（校長）陳濟成

市教育局立案 上海女子中學招生

入光幼稚園 入光小學校 上海女子補習學校 上海女子華英打字

（學類）高中普通科職業科一年級新生各五十名及二三年級插班生初中一年級新生一百名及二三年級插班生成年補習華英文打字各五十名小學部暨幼稚園各級新生及插班生（報名）即日起（考期）八月二十日（校址）斜橋製造局路 索章附郵分即寄
主席校董代校長 林康侯

國立上海商學院招生

級別 一年級新生二三年級轉學生
資格 一年級須在公立或已立案之新制高級中學畢業轉學生則須在大學本科修業一年以上
期 （一）報名七月廿六日至廿九日每日上午九時至十二時下午二時至五時（星期日照常辦公）（二）考試八月一日至三日
考試地點 上海霞飛路底海格路復旦附屬中學
考試科目 詳載招生簡章函索附郵票二分有詢問須附郵票五分空函不覆
報名地點 上海霞飛路一六八九號本院臨時院址

教育部立案 司法院特許 上海法政學院招生

（一）班次 1法律系一年級新生三年級插班生 2政治經濟系一年級新生三年級插班生 3市政科春季始業一年級插班生 4監獄專修科春季始業一年級插班生 5插班生各系各年級
（二）報名 自七月廿五日起至八月十五日止
（三）考期 第一次八月六七兩日 第二次八月廿一二三日
（四）章程 函索附郵票一分
（五）地址 上海金神父路底打浦橋
院長 章士釗 主席院董 孔祥熙

上海時代職業學校招男女生

（編制）初級部高級部初中部高中部專門部（納費）學費十元宿費十元（考期）七月三十日（地址）上海極司非而路九二四號即家渡（章程函索附郵票一分）

教育部備案 教育局立案 愛國女學招生

高初中部 體育師範科 初中第二部

本校體育師範科，高初中部，初中第二部招新生插班生。報名即日起。報名處（一）上海江灣路本校（二）滬西愚園路（三）愛文義路愛國第二小學（四）古拔路振新小學（五）施高塔路大陸小學（初中第二部）。招一年級新生。校址北四川路崑山路口。考期八月十日。章程函索即寄。
主席校董 蔡元培 校長 季達

教育部立案 上海美術專科學校暨繪畫研究所招男女生

成美藝術師範 上海市教育局核准備設

（專科）系別名額 中國畫系西洋畫系音樂系圖案系藝術教育系（分圖音組圖工組）新生各四十名各系轉學生各十名（繪畫研究所）設中國畫部分山水花卉兩組西洋畫部分油畫素描兩組凡藝術專科學校畢業生及一般畫家均得入所研究（附設成美藝術師範學校）一年級新生四十名（報名）自即日起遠道學生可用通訊報名惟須先索報名單（考試）第一次八月三日第二次八月二十日（校址）上海法租界菜市路四四〇號（章程）函索專科附郵八分研究所二分師範學校四分
主席校董 蔡元培 校長 劉海粟 副校長 王濟遠

上海市教育局登記 中華會計學校

函授 科目 簿記學會計學高級會計成本會計銀行簿記官廳會計審計學會計報告分析會計制度設計等各科
教授 本校教授及講義編輯由國內著名學者及大學會計教授六人會計師七人分別擔任簡明透澈
招生 學費 自五元起至二十元止依各科之教材及服務多寡而定每科學費則包含教授上之一切服務及講義用品課藝用紙練習簿冊完全在內並有分期繳款辦法 ▲索章即寄▲校址上海戈登路二七五號▲校長沈立人

留美學生注意

逕啓者本社招待留美學生代辦出洋手續給有餘年學生荷各方贊許頃以暑期將屆爲便利本屆出洋學生起見特預選巨輪五艘包定上等艙位以應留學諸君乘坐之用本社並備有歐美詳細船期表留學手續指南及各種請領護照及醫生證書表格等如蒙索取免費寄奉倘荷委定船位及辦理各種手續無任歡迎之至

上海四川路 中國旅行社 總社及各埠分社謹啓

魯西各縣黃水爲患 鉅野嘉祥災況慘重
湖水河水相連一片汪洋 省府派員辦理災區急賑

濟南快信 魯省黃河自在臨濮集決口、鄄城、鄆城、荷澤、鉅野、嘉祥、濟寧、東平、汶上等縣、咸受波臣之虐、鄆城鉅野嘉祥三縣、適當入溜之中泓、故受災尤較嚴重、山東省政府特派參議甄勣成、民政廳視察員李蓮生、携帶現欵、趕赴災區辦理急賑、甄李二氏、於本月十七日下午由濟南到達濟寧、在濟寧購買麵粉五千袋、於十八日星夜用船白麪裝載前往施賑、記者隨行至鉅野嘉祥兩縣、視察水災之慘狀 共計歷時一週 記者於念五日返抵濟寧、甄李二氏則由鉅野轉往鄆城、茲將視察所得分誌於下、雖只鉅嘉兩縣、已足見黃患慘重之一斑、

賑船出發 拯救災黎

賑船百艘、於十八日夜間出發沿運河南下、首尾連接、亘長數里、無數災民之生命線、卽於此燈光與水光相映、人聲與槳聲爭喧中、載與俱去、前行十數里至石佛村、傾盆大雨、近頭而至、乃停泊該地、以避風雨、翌早雨止、開船繼續南駛、入南陽湖船頭、翹望平波萬頃、與黃流截然平分、漁舟成羣、鷗鳧驚飛、風景特優、復前行水色漸濁、迨抵趙王河入湖口門見沿湖堤埝均被衝決、黃水洶湧、有如倒瀉、奔騰澎湃、船爲顚簸、亦可想見水勢之大、至下午四時、暴風狂吼、船不能行、乃又停泊湖內、而風勢愈吹愈烈、直至二十一日上午風勢始殺、甄李二氏乃令船啓椗出湖、溯洙水河上駛、見兩岸堤埝大部潰決、一片汪洋、河與陸地已不可辨認矣、夾岸村落、均孤懸水中、有如島嶼、房屋沖毀、觸目皆是、救護船隻、往來飛駛、人民間有在山坡上架蓆席棚、暫時棲身、且有蹲立屋頂、因戀財產不忍遽去者、視之尤令人痛心落淚、

收容災民 五千餘衆

至於嘉祥縣損失槪況、據調查所得、嘉祥縣境此次被水部份、已有十分之八、計北自汶上馬村、南迄葉河、寬達三十餘里、東西則直貫縣境、屬村二百六十餘、其中未付黃流者、不過縣境東北王橋鎭楊屯等四十餘村耳、餘均被水浸房倒塌、什物漂流、甚者如城東豆坊西關趙莊均告陸沉、全村烏有矣、但人民防水技術及合作精神、殊甚驚佩、黃水如是之浩大、城西十五里馮海、田海、谷莊三村門埝修築頗爲堅固、村民一律臨埝防守、故未被水冲開、良有以也、迄今旬餘、猶孤懸水中、如水不再漲、諒不致發生危險、抵嘉祥縣城、見四週完全受水包圍、水由城牆石縫汨汨向城內滲漏、且已坍塌四十處、正在修葺中、縣長王華安、救護得力、災民死亡甚少、只牟海村死一人、牛官屯死一人、現仍在連日分派船隻馳赴各鄉營救、並在城內舊大隊部地址及城西之大山頭兩處爲臨時災民收容所、甄李兩委員到嘉祥後、當卽分赴該兩收容所對災民講話、大意謂韓主席已在兗州泰安兩處籌辦收容所、俾諸位前往就食、勿憂勿急云云、是時統計兩收容所內災民、已達五千之衆、多屬老弱婦女、鳩形鵠面、衣服襤褸、蓬首覦眉、菜色十足、時相對泣、情形之慘、實不異人間地獄、據當地耆老言、爲七十餘年所僅見之黃災、較二十二年東明決口溢來之黃水深逹三尺、卽淸季同治末年黃河改道時所受之災害、亦未有如是之慘重云、

鉅野全縣淪爲澤國

鉅野適當黃水正溜中之正溜、故全縣幾全被淹沒、全縣一千四百餘村、受災者達一千一百以上、城西地勢較窪、故五百餘村受患尤烈、如辛莊、邢莊、奚樓、孫官屯、室海許屯、康莊東陳莊、城場店、蔡莊、許莊、劉莊、前鵝鴨場、趙莊、華廟、馬莊、東位樓、羅店、邵海太平集、鄧樓、若草城、沈莊、張路口、東尹、平坊常李莊等四十餘村、據縣府二十四日所接報、各村悉被水沒淹然無存、僅有一雞一犬蹲立最高屋脊之上、未及於難、其餘人畜則不可問矣、現據調查所知者、人民死者達六十名、全縣人民達二十餘萬、萬福河一隅因人民對堤埝搶守有方、幸未受災、現正連夜派船引渡災民、截至廿二日晚、運至城內者已有三千餘人、城隍戒烟所、曹家店、縣府小學、三官廟、姚家店、六處均爲收容、現已有人滿之患、其在大街僻巷廈下檐托足、觸目皆爲難民、城廂周圍水深已達五尺、全城岌岌可危、已遍下木椿晝夜看守、而坍毀傾陷報仍時有所聞、若數日之內不見水落、其前途實不敢逆料云、(廿六日)

江湘水災視察記（五）
鄂災成因係受山洪暴發影響 飛機鳥瞰天門漢川又如大海

漢口通訊 七月二十日早晨七時遇賑省財政廳長賈果伯先生于旅社、湖北財政、本來困難、此次水災最重之五・六・七・八・九・等區、恰是富庶之區、全省精華所在、前途愈加黯淡、賈先生說不久要到南京去請示、九時許、先生過江到省府拜會張主席、一碼頭的堤岸口門、已經用蔴袋堵塞、架木板橋、由馬路跨入跳板、聽說水位高時、江灘那幾個固定靠椅椅脚、已濱水、倘使那一位先生夜坐乘涼、定便被江潮捲去江心、望漢陽但見一帶長堤、幾株垂柳、晴川愈爲歷歷而青草

不復萋萋

除蛇山一帶兵工廠等地勢較高以外、最多亦不過房簷儘落無限凄凉、早幾天直是像具漂浮、猪鷄流蕩三鎭、可謂只餘其二、而江漢滔滔、風翻波湧、與黃海沿岸、又無二致、武昌近在加高沿江堤岸、普遍的已加高一市尺以上、津灰堤面上、窄窄的堆起還許沙包、彷彿臨時的防禦物、如臨大敵、湖北省政府的建屋　和安徽省政府正是兩個極端構造布置　一個極新、一個極舊、其宏大深邃、却是一樣的、張岳軍先生治事之所、卽明楚王宮舊址、後面層樓聳上、飛桷雕楹、大約就是

古梳粧台

各處佈置精雅清潔、四壁琳瑯、多古今名人手筆、尤以五代時壁畫六幀最爲名貴、記者常常感覺現在的西式房屋佈置裝飾多爲中式、而中式房屋的布置、恆爲西式、鄂省府房屋地板、光可鑑人、沒有地毯、而在皖省府所見破舊地面、必舖草蓆、固然這樣的裝飾布置、只限於大建築、然亦顯的各適其宜罷了、

大慈大悲

觀世音岳軍先生、在緊握著許先生的手時、首先說了這麽一句、接下去就是湖北災情的懇談、水災的成因、不繫於江水、實際伏汛、未到三峽的水、並沒有直瀉傾注而下、大部分却因爲漢水的暴漲、上游山洪暴發、隄防潰決、洶湧入江、將近合流之處、水位打破民國二十年的紀錄、還超過五尺、全省被災四十九縣、災民約計七百萬人、被災田畝四萬萬餘畝、有些地方交通工具完全斷絕、到現在還有不能恢復的詳切的數字、恐怕一時

不能查考

還就要全靠原有的戶口田畝的調查、統計的記載了、岳軍先生的歸結是水災重於民二十、民二十湖北官振義振工振合計受捗一千二百萬元、這一次迫切的需要、恐尚不止此數、許先生既深感災情之慘烈、一面又深致慨於公私經濟之困窘、而共同的結論、乃是中央地方共同努力、盡心盡力以圖挽救、十一時辭出、許先生到徐家棚訪晤張漢卿先生、漢卿先生較前益發壯健了、他對於武漢的安危、很爲焦心、

搶張公堤

最盡力的一百零五師工兵、就是行營所派出的、一面他命令福特機飛到漢口王家墩備用、一面許先生過江答訪何雪竹先生、記者趁飛機沒有起飛前、至兩湖監察使高一涵先生的使署稍坐、關於武漢防汛救險的情形、高先生知道很多、也很詳盡、但在他的地位上、可惜尚不能發表、飛機約定午後二時啓飛、飯後匆促趕到太平洋飯店、岳軍先生已先在、許先生處高張及省委李書城秘書、公館主任陳光祖、及記者等一行六人、分乘汽車二輛、

至飛機場

與飛機師略談航線後、卽登機、武漢日報社攝影記者紆君亦臨時加入、福特機的內身甚爲精緻、座墊滿是絨絨的、除機師二人、座位在前外、客座隔爲兩部份、前部靠近機室、後門並排兩個靠椅左後一個、左後是一張長沙發、後部兩行、共是四把靠椅、擠緊一點可以坐九個客、二時十五分凌霄而上、頗具異感、大有心臟下墜之勢、擊音倒還不大、沿長江向西綏進、俯見武漢層樓恍如

積木堆就

長江江面可寬丈許、漢陽惟見屋脊、嘉魚以上、一片汪洋、惟堤埂因水勢稍退、略具痕跡、蜿蜒如長蛇、曼行水內、兩岸同爲波濤所侵蝕、岌岌欲崩潰、監利公安石首等縣城堞、露出水面、不及五尺、高阜三二、聳出水面、若螺髻、若島嶼、民居萬戶、何處田疇、沙市市區水已退去、災民往來、彎鬱之狀、隱約可見、荊江一帶、仍是澤國、轉沿漢宜路回來、潛江田畝尚露十之一二、早禾結穗、勉可收穫、鍾祥天門漢川

又如大海

天門縣只露三五雉堞、災民攀山阜樹梢、何主任所云、災民成千累萬者、已不可復覩、縱不死於波濤、亦死於飢饉、如若大勢不可挽回、守堤者卽鳴鑼告警、此次水至倉卒、新派縣設鍾祥十一分堤年年防守、人員、倉皇却走、不及警告、天門如釜底、水頭山立、頃刻瀰漫全城、死亡不下十萬、甘專員華縣長石蘊靈的保守家眷無一倖免、可謂

悽慘之至

機行歷三小時、誠如岳軍先生所說、湖北現在沒有田地、沒有房屋、只有山有水、一幅山水畫、間以高樹、作水草點綴景觀、惜畫工乃是改還一流、不肯多著兩筆、詠著之語、抑心痛之甚、讀者自尋思之罷了、

五時十五分下機頭、目暈眩、卽返旅館休息、許先生尙與張李等抵掌暢談、他們談話分爲目前及永久救濟兩種、匆遽赴湘、不及多寫、 現將許先生詩一首作爲結論、「一瞬行千里、御風自冷然、高張有俯瞰、俯瞰惜晴川、城沒無餘堞、村漂早斷烟、荊襄十萬戶、淚與水連天」、(七月二十四日)

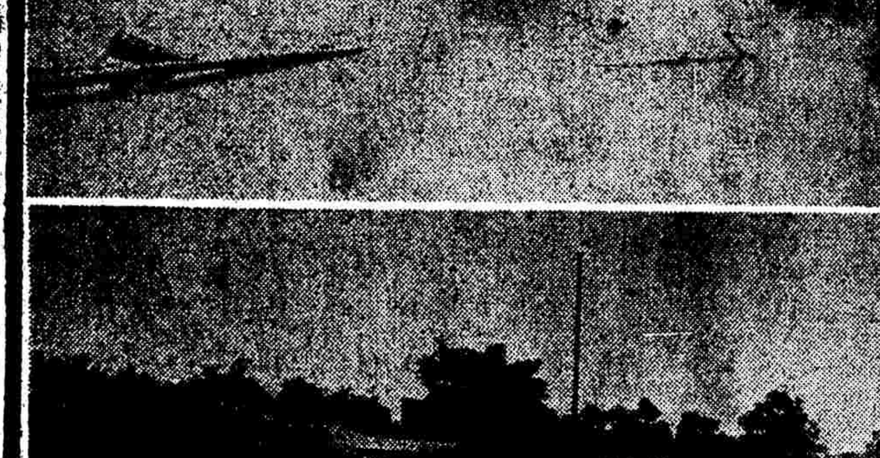
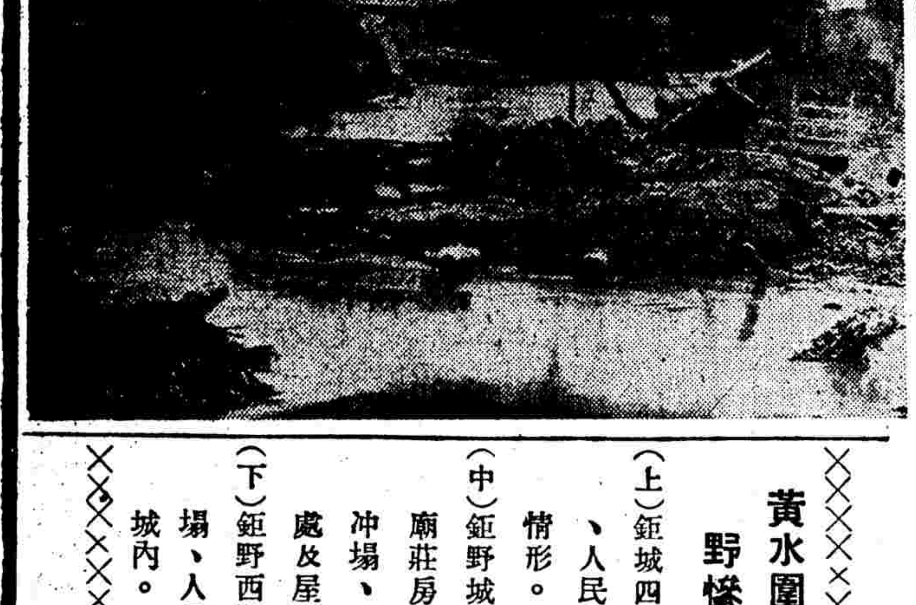

黃水圍城中鉅野慘狀

（上）鉅城四面被水圍、人民打樁守城情形。（中）鉅野城北茅堌堆廟莊房屋均被水冲塌、人民在高處及屋頂露宿（下）鉅野西關房屋倒塌、人民皆逃避城內。

甘省續廢苛雜
廢除稅捐名目五十八種 年減少收入十一萬餘元

（蘭州通訊）甘財廳長朱鏡宙氏、自本年一月內、實行廢除第一期苛雜稅捐以後、卽積極從事調查、以爲第二期之準備、現據調查所得、其跡近繁苛、亟應廢除者、計特種消費稅五十五種、年共收洋五萬二千八百三十一元二角八分、又菸酒稅項下附征一成義務捐、計洋四萬七千六百元、又四川葉捲菸及菸葉、共年收洋一萬零一百一十元（甘甫原有之捲菸查驗費已於六月底、一律停征、改辦統稅、此項係四川所產之菸葉捲菸及其原料未在改辦統稅之列、因係國產、且屬手工業、故一律呈請省府豁免、）以上三項共計稅目五十八種、歲應收洋一十一萬零五百四十一元二角八分、已呈奉省府核准、自本年七月一日起一律實行廢除、呈由省府分呈行政院委員長行營財政部備案、惟甘肅本屬貧瘠省分、第一期已廢除苛雜三十八萬有奇、茲又減少歲入一十一萬餘元、預算收支、益感不敷、朱氏以廢除苛雜一案、關係國計民生、至爲重要、不得不毅然決然、忍痛實行、所有財政困難情形、及廢除苛雜詳細經過、希望中央予以相當補助、俾資救濟、一面通令各稅局遵照並分函商會轉函各地商會及佈告市民一體週知、茲將廢除苛雜名稱及收稅數列表如下、

甘肅省第一期實行廢除苛捐雜稅名稱數目表、

（甲）附加項下

稅目	全年征收數
菸酒稅項下附征一成義務捐	四七、六〇〇元

（上列全年徵收總數係按廿四年度概算所列正稅數目照一成計算實收或不僅此數）

（乙）捲菸項下

稅目	每年徵收總數
川稅捲菸	九、八〇六元
川捲菸葉	三〇三元
合計	一〇、一一〇元

（紙捲菸現改辦統稅本省原徵之查驗費已另案一律停徵此項係未徵統稅之葉捲菸故併入本案一律實行廢除以資提倡）

（丙）特稅項下

稅目	每年徵收總數
本省毛編衣褲	五、二五二元
本省毛編鞋襪	三、八四二元
波羅蔴布	三二五元
絨毯帽	五一〇元
鹽鮮青果	二六五元
腐乾	五二八元
腐乳	八九六元
醬蒜	四七九元
雪裏紅	六八二元
蓮藕	五二四元
杏皮	一〇八元
松子	四八六元
醬白菜	六六四元
沙棗	七一〇元
羊肚菜	四三八元
掛麵	五七七五元
小棗	三五五元
石花菜	三五〇元
竹葉子	四六八元
香串子	四二元
日晷	二一二元
頭髮連子	一二五元
小手燈	三五〇元
酒麯	一、四六六元
榛完	三四二元
本省布小帽	三、四三六元
筆桿	一、三六元
皂角	一、〇三元
香麪子	二、四八元
土錠	四、四六元
粽葉子	六二七元
蔴布鏈搭	八二三元
馬尾小帽	四二二元
菌油	二六八元
醬辣	一、〇七〇元
松果	五二〇元
佛念珠	一一二元
[illegible]	六八九元
檸皮	四五五元
柴木筷	八八六元
本省布鞋	一、八四四元
牛角燈	四二七元
板鴨	一二〇元
木油燭	五八六元
羅盤	四八七元
燈捻子	二四八元
竹鞭桿	七二五元
團扇	四四四元
佛手	五四〇元
香元	三五八元
木瓜	四二四元
毛裏脚	八七二元
雞鴨毛	二五七元
狐尾	五二五元
定南針	三二〇元
合計	三三八三一元

表列全年徵收數係照歷年收數平均計算、以上甲乙丙三項、共計五十八種、應年收洋一十一萬另五百四十一元二角八分、自本年七月一日起、一律實行廢除

浙建廳辦理桐油青苗放款
郵匯局允撥欵十萬合作辦理 依照各縣產桐多寡酌量分配

衢州通訊 浙東金、衢、嚴、處、四屬多山、盛產油桐、每年製油運銷國內外、爲數甚巨、總計浙省桐油全年出口價値、約達四百五十萬元、爲浙東農民副產物收入大宗之一、惟植桐農民、對於生產製造、仍守舊法、不知改良、致年來對外輸出、銷路日減、農戶經濟、入少欠豐、建廳前爲推廣植桐、曾在本邑十里荒山、及江山荒地植油桐、增加生產、茲爲救濟農民經濟、及改良製造方法起見、除飭產桐各縣、組織合作社外、一面並向金融界商借巨欵、舉辦青苗放欵、以爲農民擴充種植、及培肥之資本、祇因產桐各縣、地處偏僻、大都無金融機關之設立、辦理放欵、甚感困難、現値郵政儲金匯業總局、爲繁榮浙省內地農村、正擬撥欵舉辦農村放欵、頗有合作辦理之可能、曾由廳派農業管理委員會合作管理處主任陳仲明赴滬、與郵政儲金匯業總局負責人洽商合作辦法、聞結果甚圓滿、該局並允撥欵十萬元、作爲浙省桐油青苗放欵、依照各縣產桐多寡、酌量分配、建廳爲謀積極進行計、已飭產桐各縣、擬具貸放苗欵、及改良計畫、呈廳核奪、一俟各縣彙送齊全、再定放欵辦法、交由合作社轉貸農民云、（七月二十三日）

李仙根今午由粵抵滬

本埠訊 粵漢鐵路廣韶段管理局局長李仙根氏、因出席該路專理會議、於二十六日由港乘坐昌興輪船公司之亞洲皇后號輪北上、該輪定二十八日下午一時半抵此、李氏抵滬後不作多留、卽行入京、出席是項會議云、

日本和加拿大的經濟關係（一）
森・

> 這篇文章是日本東京的某國外交官以匿名發表於經濟雜誌的東西、關於日加經濟關係、論之甚詳、且利用許多不易得到的統計資料、極有論究價値、在目前日加貿易戰、突然緊張的時候、特譯之以供關心日加經濟關係者之參考、諒不致成爲明日黃花、 譯者附記

（一）英國和加拿大的政治關係

在英帝國以外、要瞭解英帝國自治領的政治的獨立性

在論述日加兩國的經濟關係之前、先略爲敘述英國和加拿大之關係、日加兩國間、最初發生政治關係的、是一九一三年的日加通商條約、而這日加通商條約乃是一九一一年所締結的批准日英通商條約的產物、但、因爲當時還沒正式承認英國自治領的外交上的自治、故和原條約不能完全一致、於是日英間和日加間亦稍有不同、然而 自一八五九年以來、加拿大已有關稅自主權、在此情形下、英本國和自治領間、存在着確然不同的分野、（在一九二二年的沃太華會議、依所謂母國和自治領的現實條約——Actual treaty——的貿易協定、規定英本國對加拿大商品、加拿大對英國商品、各各給與特惠、關稅自主權已達到頂點、）

加拿大的獨立性、是在美加關係中最明白的表現出來、美加兩國是互相隣接的、故常常發生特殊的重要問題、但加拿大公使館是駐在華盛頓、所以、關於此等問題都是美、加兩國直接交涉的、

那末、形成帝國的利益到底在什麽地方、免不了有人會發生這個疑問、簡單的說來、其利益是共同動作、關於國際問題、加拿大沒有各外國那樣重視的獨立程度、但和英帝國內的諸領共同進行的時候、對各外國可以保持充分的威力、然而 加拿大的一部不願意這樣的也有、將來加拿大及其他自治領要抗議英本國的行爲、或拒絕英本國的追隨也不一定、將來英國所參加的戰爭、加拿大未必也參加的、所以、在歐洲紛爭的場合、或在目下盛傳的日英戰爭的場合、加拿大守中立還是有利、日本也是、在牠還不想對美宣戰的範圍以內、對加拿大沿岸亦不至於侵犯的、

他面、在日美戰爭發生的時候、加拿大恐怕不能不與其他的英國諸領獨立而參加美國、因爲在這場合、加拿大的中立決不能爲要使用加拿大而妨害美國侵入的日本所承認的、好像比利時一樣、加拿大的中立很是困難、今再舉一例、加拿大是沒有批准洛桑條約的、所以、英本國和土耳其間的和平縱使維持、但和土耳其戰爭的危險還有的、

加拿大有駐東京公使、但澳洲則沒有、由英國大使代理、因之、遂發生同是自治領而問題各異的疑問、簡單的答、就是駐東京的西班牙大使、同時是匍牙利大使、但這並不是西班牙支配匍牙利的對內政策的意味、而是因爲經濟的關係、匍牙利信任他國的大使而用之罷了、同樣的、英國大使、祇不過自治領外交上的代理、而不是英本國外交部的代理、

（二）日本及加拿大的世界貿易上的地位與國別貿易、

加拿大在戰前一九一三年、爲世界第九位的貿易國、日本則占第十二位、貿易額有加拿大的三分之二、一九二八年加拿大昇第五位、日本則爲第九位、有加拿大四分三之貿易額、

加拿大的貿易額、到一九三一年止、常常是比日本大的、但到了一九三三年、日本開始凌駕於加拿大之上、一九三三年的十大貿易國的貿易總額、略如第一表、

第一表 一九三三年十大貿易國的貿易總額（單位百萬元）

	國別	貿易總額
1・	英國	一七・〇八七
2・	美國	一二・七六一
3・	德國	一〇・六三五
4・	法國	九・〇三七
5・	比利時	三・九七〇
6・	荷蘭	三・八三七
7・	日本	三・七七三
8・	意大利	三・四二八
9・	加拿大	三・三三一
10	英領印度	三・二二三

假定英國貿易爲一〇〇、則美國六七、德國六一、法國五四、其他六國各各二五―二〇、此種關係、在過去數年間是維持着的、日本在本年雖昇至第五位、但仍不能很遠的凌駕於比利時、荷蘭之上、比之上位的四國、還是接近於下位的諸國、日本貿易額的十三倍、祇集中於四個國家、日本雖然爲了對這四國的競爭、但要從第五位進步到屬於上位那一層也是很困難、

現第二表看來、主要輸出國、同時就是主要貿易國、這是値得注目的、（美國和荷蘭的場合、是有順位的不同）

第二表 一九三三年十大輸出國的輸出貿易額（單位百萬元）

	國別	輸出貿易額
1・	美國	六・四九五
2・	英國	六・〇一八
3・	德國	五・七〇八
4・	法國	三・五五八
5・	比利時	一・九三五
6・	加拿大	一・九〇〇
7・	日本	一・八六一
8・	英領印度	一・八〇一
9・	意大利	一・五二七
10	荷蘭	一・四三九

在這裏也是、上位的四個國家和其他諸國、有儼然的階段、下位約六個國家的輸出額、是相當的接近、上位四個國家的輸出額、約當日本的十一倍、

由以上兩表、我們可以知道、日本及加拿大在世界貿易中、是占略爲同樣的根本地位、貿易額是極其近接的。（未完）

徐延年 盛緒彰 律師受任黃金大戲院居信芳君（卽麒麟童）常年法律顧問通告

茲受任上開當事人常年法律顧問如有侵害其法益者當依法保障之此佈

事務所上海愛多亞路三十九號 電話八一一九〇

江萬平會計師 江一平律師 代表世界商業儲蓄銀行股份有限公司債權人債務人宣告清算並通知各債權人債務人

本公司經臨時股東會議決宣告清算委請本會計師本律師爲本公司清算人除依法受任卽日分呈財政部實業部院備案並經呈奉財政部選委監督清理事宜外依照公司法清算規定應卽日起公告各債權人於三個月內以憑證報明債權本淸算處登記外本公司債權人應於同上期內將所欠本息如數送交本淸算處以清手續如有延誤致干訴追特此公告各債務人本會計師蓋印收據以淸責任幸勿延誤

告 世界銀行清算人 江萬平會計師 江一平律師

清算處四川路四九號 江一平律師事務所電話一七七八

中華民國二十四年七月二十二日

李葆森律師證明狀元樓狀元樓協記受盤啓事

茲據上開雙方當事人來所聲稱狀元樓元號因營業清淡無法維持將所有生財裝修貨物作價推盤與狀元樓協記繼續營業所有以前一切人欠欠人賬項歸推盤人負責理楚與受盤人無涉以後一切營業盈虧等情槪歸受盤人負責與推盤人無涉除另立推受盤據由貴律師證明外特再委貴律師代表登報等語前來據此合亟代表登報如上

事務所勞合路太和大樓一〇四號 電話九一〇九七號

鄉村城市

湖州

派警迎提土販

湖州通訊 北門外織里著名土販施亞峰、於去年十一月間、被人民向縣公安局報告、經前局長陳鴻基飭部嚴拿、不料竟被漏網、乃由陳局長呈報縣府飭各屬通緝、並咨照各縣、請求一體協緝後、惟施在湖潛逃後、澤鎭匿居、前日被該處公安局拘獲、轉送吳江縣府核辦、該縣府因該犯在湖犯案、當卽函賚本縣知照、戴縣長接函後、卽派警前往迎提云、

法院重加整飭

湖州通訊 吳興地方法院長徐縣新首席檢察官王錡、現內法院奉令改組伊始、應行重加整飭、振刷精神、惟查本院員警丁役、因接近於訴訟人、易生包攬訴訟、私僱徒夥、哄嚇撞騙、刁難要挾、扣索規費、以及其他違法失職情事、昨特佈告訴訟人等週知、嗣後再有上項情事、據實控告、以便從嚴懲辦、而儆效尤、

整頓全縣房捐

縣政府奉令舉辦全縣房捐、按照省定標準租屋百分之十住房百分之五、一律歸縣府派員收取、其徵收方法、殊堪商洽、特於本月二十六日下午四時半召集各團體代表本地仕紳開會、到潘指行、顧韓卿、黃康孫、黃天白等十餘人、席間討論對於房捐之捐率暨徵收辦法、各代表仕紳大多主張緩辦、最後決定三項辦法、（一）調查現在所收雜捐狀況、（二）計算照省定辦法全縣可抽得若干、（三）根據地方上事業增加之須要與否、決定開辦房捐、決議散會、已時六下矣、

嘉定

保長畢業訓練

本縣保長訓練所、自本月八日開學以來、各課均已次第授完、二十五六兩日舉行測驗、昨日（二十七日）上午八時在該所舉行畢業典禮、到保長九百人、黨委、各機關、訓練所教授訓育員事務員六七十人、由衆所長許友玄主席、報告授課暨測驗情形、來賓陸麟勛黃天白均有演說、旋由縣黨部分贈受訓各保長獎狀各一張、午後、各保長紛紛返鄉、所長亦於晚間宴請各教授及事務員、以示慰謝辛勞之意、至畢業證書、俟教務處判定甲乙後、分發各區轉領云、

揚州

電調局員防汛

江北運工部局因接防汛辦事處有電、云本處工作緊張、亟需遴選專才、以資佐畀、擬調總主任、及技工務員梓官、到處工作、請轉飭卽日到淸浦云云、今（二十六）日袁桂官已先赴清、鮑主任準二十七晨北上云、

清江浦

受訓公民宣誓

省立淸江民衆教館、與淮陰縣政府、淮陰縣黨部三機關、聯合主辦之淮陰城區七鄉鎭初步公民訓練、於上月二十八日開始、現已訓練完畢、今（二十五）日下午六時半、所有受訓公民、特假省民敎館大禮堂、舉行宣誓典禮、第二期之公民訓練、定八月初旬、繼續舉辦云、

壯丁格斃匪首

淮陰著匪周長榮、久經通緝未獲、近與該匪忽竄行回里、被楊新莊壯丁隊偵悉、卽予捕獲、由鄉長羅佐宸、押解來淸、途次小場南大仙堂地方、該匪圖欲逃脫、經壯丁開槍追擊格斃、當經報請指揮部派員前往驗明、

開港新工又陷

導淮委員會整理三汊開港口工程、前因新工脫陷、由軼記承築處扦椿翻築完竣、現於二十四日下午三時又現裂痕二十餘丈、迨晚潰陷、二十五晨卜時、由王工程師耀丹、到工察勘、包辦任主任、委諸監工員每日工作留難、加築硬軋、毋許點水、以致工程復陷、監工員梁勉初、亦出而辯駁、結果由王工程師令挑土三百方塡平下脚、數衍到頂、秋後再做云、

國聯行政院開會前夕 意國一牒形同拆台

墨首相親署名跡近哀的美敦書 限制討論範圍否則將退出國聯

路透日內瓦二十八日電 國聯祕書處、接意相墨索里尼來電、內稱、七月三十一日舉行之國聯行政院會議、須以覓取最佳方法、使調解與仲裁委員會、得復進行會務、爲其唯一目的云、國聯祕書長愛文諾聲稱、墨索里尼之來電、將列入臨時議程中、惟行政院能自定議程、而輒在舉行公開會議之前、作非公開集議決定之、故意代表阿洛錫有出席會議陳述意國關於阿比西尼亞爭案意見之必要、此間人士現覺意國來電性質、近於哀的美敦書、且由墨索里尼親自署名、故倍增關係、此次行政院集議、各國多未派外長出席、此爲殊堪注意之事、各小國顯然感覺英法意三國始終盡其力之所能爲、並無諉卸責任之意也、

國民日內瓦二十七日電 意相墨索里尼今日致牒國聯、間接警告、謂行政院如不限制其討論範圍、而述及意阿邊境爭端以外之事、則意國將考慮退出國聯、該項牒文、今日已經國聯祕書處公布、其中亦表示意國對於原來之爭端、甚願和平解決、同時阿王在阿京宣布則謂、阿國現正靜待行政院之決議云、

參加會議須附條件

哈瓦斯日內瓦廿七日電 意大利政府本日向國聯會提出備忘錄、聲明願參加七月卅一日之行政院非常會議、但附以條件、卽行政院討論範圍、當以考慮各種有效措置、俾使意阿混合仲裁委員會繼續工作爲限、設有若干國家、圖謀提出其他問題、則意國當保留其所採之態度、國聯會祕書長愛文諾、頃以意國備忘錄、轉送行政院各會員暨阿比西尼亞政府、並答復意國、謂當以此項備忘錄、列入議事日程、阿國對於此層、苟有意見提出、亦當予以轉達云、準是以觀、行政院開會後第一步工作、卽當考慮意國所提出之保留案、

重申繼續仲裁之意

路透日內瓦二十八日電 意相墨索里尼電覆國聯祕書長愛文諾、聲明七月三十一日國聯行政院舉行之會議、僅以繼續調解手續爲限、而不涉及全盤問題、則意國可以與會、意相復文、追述前事、謂七月十四日與七月二十三日、意國兩次照會阿國、重申意國願繼續調解與仲裁委員會工作、以處理邊界事件之意、不過所討論者、不得越出雙方所定折衷辦法之範圍、兩次照會皆詢問阿國是否準備訓令其調解委員會中之代表、遵守該項折衷辦法所擔任之義務、俟正式得悉阿國意見時、意國之參加國聯行政會會議、自應不感困難、蓋意國以爲在目前事態中、國聯會議除研究可使調解委員會恢復其工作之最好方法外、不能有其他目的也、但若此層不能實現、則意國保留其宣佈意見之權云、

英國將有强硬主張

國民倫敦二十七日電 據悉、英國因意國拒絕經濟上之利益、故將於國聯行政院星期三開會之時、要求國聯寄以氣壯而死、勿以氣餒圖生云、如一二日內外交上無特殊之變化、則英國不管部大臣艾登、將要求意國以全部對阿不滿之問題、提交國聯、倘意國不允、則艾登將堅持國聯、應不顧結果如何、調查全部爭端、按國聯之初衷、原欲在表面上顧全阿國、而暗察上取好意國、茲意國既拒絕英國之建議、英國遂將有此要求云、

法報附和意國見解

哈瓦斯巴黎廿七日電 時報頃評論各國關於意阿爭端所持態度云、「意國態度、容或徬徨不定、吾人仍信其必能參加行政院非常會議、但附以條件、卽非常會議討論範圍、應以五月二十日行政院決議案爲限、易言之、卽不當擴大議事日程、而將整個意阿爭端加以研究是也、意阿兩國混合仲裁委員會、前因意見參差、未能成立妥協、此際自當加入中立國第五仲裁員、此舉雖非行政院所當爲、但若勸令雙方當事國、同意指派、則行政院優爲之、然則仲裁程序、自可自動繼續進行、而行政院亦必俟仲裁程序、延至八月二十五日仍未能達到確定解決辦法、始可將意阿爭端通盤加以研究矣、意阿爭端、已至此種地步、吾人無論在策略上、或在程序上、均不可稍有謬誤、否則國聯會卽將蒙受嚴重影響、安可不審愼將事歟云云、

意國軍費浩大

哈瓦斯羅馬二十七日電 截至目前爲止、意國在非洲方面之軍事費、已達九七五、〇〇〇、〇〇〇里拉之巨、此外、一九三四—三五財政年度、（係至七月三十一日爲止）國庫收入、較之預算超出八〇〇、〇〇〇、〇〇〇里拉弱、支出則較預算減少三〇〇、〇〇〇、〇〇〇里拉、

收回大批現銀

國民倫敦二十七日電 此間白銀專家聲稱、意國擬在倫敦購銀之說、未有所聞、惟自意政府收回銀幣之後、數星期來、曾有少數現銀、約值一萬五千磅、運往意國、據專家之見、意國因在國外購銀及其他戰爭用品、最後恐將售出現銀云、

趕造軍用飛機

哈瓦斯羅馬念七日電 意國現方趕造軍用飛機、其中有新式轟炸機一種、每小時速率能達四百四十公里、飛行高度、最高可達一萬公尺、

學生投筆從戎

哈瓦斯羅馬念八日電 法西斯黨祕書處宣稱、意大利青年學生、向各大學法西斯黨部及法西斯青年團報告、願投筆從戎者、至七月二十七日爲止、其數達一百二十萬人、

令僑民速退出

哈瓦斯阿比西尼亞京城二十八日電 地中海意屬多得坎尼斯羣島士民、僑居阿比西尼亞者、爲數甚多、多經營商業、阿國人民、咸視之爲希臘人、頃聞意國駐阿公使館、已命此等僑民退出阿國領土云、

阿比西尼亞 女英雄善能却敵

四十年前之王妃知兵事善將將 忠勇救國與聖女貞德後先媲美

哈瓦斯巴黎二十日電 巴黎迴聲報本日登載一文、敍述阿比西尼亞國婦女愛國事迹云、十九世紀末葉、阿國皇帝美尼利克二世之妃名「戴都」者、奮勇殺敵、足與法國聖女貞德擊破英軍之役、後先媲美、蓋當一八九六年意阿戰爭時、戴都數次掌握大權、親理國事、尤能於各將領之間、量材器使、而將其所統率之軍隊、分配於適當地點、斟酌盡善、至其所採用之戰略、卽意軍司令巴拉蒂耶利將軍與其後任巴的塞拉將軍、亦無以勝之、阿杜亞之役、阿國軍隊所以能擊敗意軍者、戴都之功、尤足多焉云云、

意國戴諾地方 火藥廠發生爆炸

廠所全燬波及週圍數哩內 死傷數十人起禍原因未詳

路透意國圖林二十七日電 意國戴諾地方之某火藥廠、今日忽然爆炸、廠所全毀、周圍數哩、皆覺震動、今悉已死三十二人、內有女童二十五人、傷者頗多、其中二十人、傷勢甚重、已送入醫院、多數離望有救、兵士與黑衫黨員竭力在餘燼未熄之瓦礫堆中檢覓死傷之人、但以烟氣觸鼻、頗受妨碍、禍端起於手溜彈並裝引火線室、炸力甚猛、數哩外之玻璃窗多遭震碎、廠中殘物及罹禍者屍骸、飛落極遠之處、其肇禍原因、現尚未查明、

哈瓦斯意大利伐萊士城二十八日電 關於戴諾鎭炸藥廠爆裂一事、據最後消息、死者達五十餘人、重傷約十人、該廠係意大利炸裂品總公司所開設、而該公司則隸屬於蒙德加蒂尼大化學公司、全部工人計五百名、廠址設於一小邱上、距戴諾鎭僅一公里、與麥喬萊湖相去不遠、爆裂時間、係昨日午後二時三十五分、事後卽由官廳派人救護、並掃除瓦礫、至晚間共起出屍骸十二具、骨肉糢糊、慘不忍睹、至深夜時、因恐再有爆裂情事、故暫停工作、將俟黎明、繼續進行、現知爆裂部份、係在廠中打包處、據聞爆炸原因、係因炸藥箱墮地之故、但此說尚未證實、

路透圖林二十八日電 戴諾藥局爆裂後、截至今晨止、共發現死屍三十八具、除三具外、皆爲女屍、尚有數人在醫院療傷者、恐無生望、故死數當不止此、衆信廠工墜落載有炸藥之箱、致起爆炸、查此火藥局僅於上星期由意政府接辦、

法國根據邊防法 下令增防東北邊境

增加步兵兩團改編原有部隊

哈瓦斯巴黎廿七日電 政府頃根據本年六月二十九日東北境邊防改組法、頒布命令一道、規定在東北邊境增加駐屯步兵兩團、並將該處原有部隊、改編爲步兵五團、山地步兵七營、坦克車隊一營、砲隊兩團、工程隊一團、另有騎兵一師、則改編爲機械化隊伍、以上各項部隊、合計不下五萬餘人、

德國三排運動之犧牲者 鋼盔團已成强弩之末

枝葉既遭芟除根株亦必消滅 昔曾效忠黨國今如功狗待烹 退伍軍人協會足以取而代之

哈瓦斯柏林廿七日電 解散鋼盔團事、仍在進行中、地方如巴登、梅克蘭堡、安哈爾脫、東普魯士之鋼盔團、均已奉令查禁、至鋼盔團全部作何處置、尚未有所決定、當係該團領袖卽勞工部長塞爾台、親向希特勒元首有所申訴之故、（塞氏曾於日前親往巴維耶省希特勒消夏別墅、面陳鋼盔團往昔對於國社主義效力情形）、按鋼盔團前於一九三一年十月十一日、在哈爾慈堡地方、會同胡根堡博士所領導之國家主義黨、組成國家主義陣線、暨汎日耳曼主義協會、其勢甚盛、前總理巴本、委任希特勒組織內閣、而以胡根堡與塞爾台爲閣員、當時國社黨衝鋒隊在凱旋門下舉行盛大游行、慶祝勝利、鋼盔團員亦卽排隊隨之而行、嗣後國家主義黨雖遭排斥、但鋼盔團仍能維持獨立地位、直至去年三月廿九日、始乃以「衝鋒後備隊名義」、併入衝鋒隊、是年六月三十日、國社黨清黨運動之後、鋼盔團若干團員、因有反動嫌疑、致被逮捕、該團爰乃改組、幷在若干省內、招募三十歲以下之壯丁、編爲團員、此輩壯丁、依照常例、原可編入衝鋒隊、充任該隊隊員也、惟是各地鋼盔團領袖、均係帝政時代陸軍退伍軍官、屬於保守主義、常與當地國社黨領袖發生衝突、最近三個月來、齟齬事件、愈益繁多、卒爲國社黨當局所查禁、卽鋼盔團全部、大約亦將歸於消滅、因而國社黨衝鋒隊之重要性、必隨之而減削、緣國防軍當局、現擬集合歐戰參戰軍人及後備軍人組成退伍軍人單一協會、而以後備將官一員擔任領袖、此項協會成立之後、不受國社黨之影響、其地位自較鋼盔團爲穩固、至於國社黨衝鋒隊則自强迫兵役制實行以還、其招募隊員方法、卽將無形結束、其地位亦且等於零也、國防軍各將官對於組織退伍軍人協會一事、不擬操之過急、而將靜待時機、已有歐戰參戰軍人協會與國防軍退伍軍人爲其後盾、另一方面希特勒元首軍縮問題專使里本特洛浦、則因外交政策關係、亦正促進退伍軍人協會使之成立、俾能有所施展、而各國參戰軍人互相修好計劃、亦因之而易於實現云、

鋼盔團被解散 原因暗藏軍火

哈瓦斯德國梅克蘭堡省舒威令城念七日電 梅克蘭堡省總督頃下令解散境內鋼盔團並發表談話說明解散理由、謂「鋼盔團各領袖、曾以名譽擔保不復置有軍器、乃官廳在該團部搜檢之後、竟抄獲大批軍火、又在魯威格斯路脫區內發現宣傳品多種、鋼盔團對於國社黨政府採取敵對態度可於此舉見之」云、

國民新聞社德國休胡林二十七日電 最近魯威斯勒、柏傑姆、華倫各地鋼盔團之解散、起因於該團暗藏軍火、後經祕密警察於鋼盔團各要人家宅內搜查之結果、果然發見來福槍、手槍、以及他種軍火、現鋼盔團之領袖數人、已遭拘禁、

禁止青年團體並及體育運動

哈瓦斯教廷梵蒂岡念七日電 德國國家祕密警察領袖希墨萊、昨日曾下令將天主教青年團體活動範圍、加以限制、並禁止各青年團體公開從事體育運動、教廷機關報羅馬觀察報、頃加以評論云、「德國國社黨當局、指責教會青年團體、謂其干涉政治、但其所列舉之罪狀、且懸爲禁例者、實不外體育運動、制服、徽章及持旗遊行等事而已、該黨當局對於教務條約中所承認之宗教團體、無日不加以指責、而其所指責者、不惟不甚明瞭、抑且富有恫嚇性、而按諸實際、則僅在禁止體育運動等事、此其所爲、不啻自承其虛僞、而世人亦卽在國社黨當局正式文告中、得一虛僞明證矣」云云、

教士私運貨幣 分別處刑罰鍰

哈瓦斯柏林念七日電 天主教教士因私運貨幣出境被控、時有所聞、最近有女教士數人、被控在一九三三至一九三四年之間、陸續私運貨幣前往荷蘭、共達二十五萬五千馬克之多、頃由法庭處刑如下、㈠西萊齊省波羅美城聖卻利女教士會前會長納貝克、該會庶務羅薩里女教士、各處監禁三年、罰鍰十一萬五千馬克、㈡現任會長非立茜諦絲、處監禁二十一個月、罰鍰五萬五千馬克、㈢女教士伏克克爾、處監禁五個月、

全國反猶運動 今後再接再厲

國民柏林廿七日電 此間不久將復有猛烈之反猶運動發生、據稱現在舉行之反對天主教、社會黨、共產黨、及大學生反國社派等之運動、仍將進行、惟最重要之攻擊、將集中於猶太人方面、反猶領袖斯德萊卻、今日在慕尼黑演說、連四小時之久、當時曾稱、元首希特勒將委任彼爲全國反猶領袖

美共黨拔去德郵船國旗 德國報紙大憤慨

假使事發於德他國將作何感想 顯係預定計劃警察實難辭其咎

國民柏林二十七日電 德國郵船白里門號由紐約啓椗時、爲美國共產黨奪去德國國旗、擲入河中一事、已引起全德人士之憤慨、皆謂此事若發生於德國、而受侮辱者爲他國、則他國將作若何感想、各報對於此一事件、皆著論批評、德意志日報云、撕毀他國國旗、爲國際公法上最嚴重之一種侮辱行動、紐約對於德國國旗、發生此種不幸事件、德人安得不大爲憤慨、以此事之發生、正在莫斯科第三國際開會之同一日期也、且共產黨之襲擊德國郵船、撕毀德國國旗、顯出預定計劃、乃當地警察既未防範於事前、復未能阻止於事後、實可扼腕、此種不幸事件之發生、當爲紐約報紙不絕記載足以引起美人惡感之恐怖新聞所致、我人甚望欲圖兩國關係之良好者、有以糾正之、

國務院表遺憾

哈瓦斯華盛頓二十七日電 德國郵船「白里門」號、昨日啓椗時、突有共產黨徒千餘人、舉行反國社黨之示威運動、幷將德國國旗拔去、國務院幫辦卡爾、頃因此事、表示遺憾、但謂此一事變、苟非有人正式向國務院提出、則國務院不擬正式有所舉動云、[illegible]紐約德國僑民某、日前向市長賴伽第亞請領營業執照、該市長乃以德國境內猶太人受有歧視待遇爲口實、拒不照發、事後德國情報局發表公報、謂紐約市長此舉、實屬違反德美兩國商務條約、國務院官吏對於此層、不作任何批評、

紐約報亦不滿

路透紐約二十七日電 星期五晚此間有共產黨千餘人集於碼頭在德船白里門號解纜赴歐以前、舉行反國社黨之示威行動、各報對此暴動、皆有抨擊之詞、紐約時報與紐約通報、皆指此爲不名譽行爲、並謂參加此次不正當之暴民行動者、縱爲德國境內之强暴行爲所激怒、但此未可爲此次示威之理由云、

預防意船遭殃

華盛頓人士、以爲如德國要求道歉、則美國不妨正式道歉、警察現準備採行非常計畫、以俾此後德船由美開行時、不復遇同樣之示威行動、官場接到報告、據謂意船聯克斯號八月三日離美時、有人準備示威、以反對意國對阿之政策、故警察屆時亦將戒備、以免發生意外、

共黨警察衝突

路透紐約二十七日電 今晨德船白里門號解纜赴歐前、曾發生共產黨示威事　而今晚復有共產黨徒與警察在街衢中發生衝突、致雙方肉搏激鬬多時、附近居民多由夢中被喧嘩聲驚醒、乃披寢衣憑窗觀鬬、紛以毛刷鞋靴桶罐擲擊交戰者、並潑以汚水　後警察援隊開到、乃以木棍將示威者驅散、

將起外交糾紛

國民柏林二十七日電 柏林報紙、今日警告稱、美國之反國社表示、或將發生外交上之結果、柏林報紙所竭力反對之事件、其一爲紐約市長拉伽第亞拒絕發給一德籍按摩者之執照　市長之理由、爲德國政府曾强使德國境內宗教上及政治上之少數派失業云、再昨日紐約所發生之反國社示威、撕毀國社黨旗一事、德報亦稱、須經外交方面交涉、一般社評、皆稱紐約市長放縱猶太人、反對德國、係欲取得政治上之便利云、

各黨領袖拒絕合作 荷新閣不易成立

阿爾培斯已請女王收回成命 贊成貶值者衆新閣失敗主因

路透海牙二十八日電 天主教黨領袖阿爾培斯博士受命組閣、連日與其他各黨領袖協商、迄未融洽、茲已請女王收回成命、按女王前諭令阿氏依可能的廣大基礎、組成新政府、今或將仍命阿氏無條件組織之、或召他人試爲之、前相柯林重出組閣、亦屬可能事、聞昨日阿氏與社會民主勞工黨領袖亞爾巴達氏會商時、亞氏主張抑低幣值、此事已引起許多投機、蓋據聞天主教黨、竟有二十二人不反對抑低幣值也、惟衆信阿爾培斯顧以維護盾值爲其政綱之一、

提高貼現率 未發生效力

國民阿姆士丹二十七日電 荷蘭組閣問題懸而不決、頗使金融界發生不耐之感覺、雷聞社云、貼現率雖已提高至六釐、但仍未能產生預期之效果、故荷蘭銀行恐更將提高貼現率也、昨日荷蘭銀行與其他銀行現金之被提取者、約有一萬五千萬荷幣之譜、苟政局再不澄清、則人心當更見恐慌也、

奧政府下令 制止復辟運動

變更國體之舉未便留然將事 市民權利不可擅予皇室人員

哈瓦斯維也納二十七日電 聯邦政府頃[illegible]令云、復辟之舉、尚不成爲問題、聞關於變更國體一事、政府在未徵求人民意見、或未與外國接洽之前、決不留然將事、復辟派之宣傳運動、在外交上妨碍政府之自由行動、自未便加以容忍、保王黨邇來行動、最爲顯著者、卽爲由各地方市參事會、以名譽市民權、界予哈布斯堡皇室人員、此種地方、若與皇室人員相關連、尙有可說、但如以名譽市民資格、作爲表示政見之工具、則大非所宜、政府爰特要求各地方市參事會、勿再以名譽市民權利、界予皇室承繼人沃都大公、此外、政府又分令各省當局、以監視、一般人解釋此項通令、以爲復辟之舉、能在歐洲引起糾紛、政府業決定予以制止

特羅資基 對世界大戰之預言

意阿戰爭將擴展爲二次大戰 日俄亦將投入漩渦日必戰敗

華聯東京念八日電 東報載特羅資基之預言云、意阿戰爭、將擴展爲世界大戰、一九一二年之巴爾幹戰爭、引起第一次世界大戰、不出半年、則亦將擴爲第二次世界大戰、在此時間、日蘇兩國、亦將發生戰爭、其在初期、日本將以精銳之武器、與國民之軍事訓練、佔得優勢、但未幾日本國內發生大變動、結果必致失敗云、

歐洲通信 英國之新政府鮑爾溫內閣

（一）從麥唐納到鮑爾溫

六月間爲歐洲政治上最重要之變化、而其影響將及於全世界者、當無過於英國內閣之更迭、若僅由尋常新聞消息之表面文字而觀、則無非爲一國之內閣改組、殊屬司空見慣之事、在形式上、前任首相麥唐納、（Ramsay MacDonald）因年老力衰、其健康狀況、實難勝繁縮內外要政之重任、故不得不退任樞密院院長（Lord President of the Privy Council）之清閑職務、而以原任之樞密院院長之鮑爾溫（Stanley Baldwin）繼之、其餘閣員、大都互易位置、但亦有加入及離去者、此項改組、已醞釀數月之久、促其成者、爲保守黨之黨員、而幕後尙有最重要之主力者在焉、

麥唐納之政治生涯

前首相麥唐納、原爲工黨之創造者、在工黨中、本爲主要領袖、且爲工黨黨員中出任閣揆之第一人、其第一次出組工黨政府、乃在一九二四年一月、繼鮑爾溫內閣之後、爲總理並自兼外長、與蘇俄恢復國交、與法國爲密切之合作、唯保守黨則反對其友俄政策、作爲選擧宣傳之根據、選擧結果、保守黨竟占勝利、麥氏遂於是年十月退職、鮑爾溫復出組第二次保守黨內閣、又與蘇俄斷絕關係、至一九二九年、工黨又得勝利、麥唐納又任第二次工黨內閣之首相、直至一九三一年、因財政危機的威脅、幣本位的動搖、及失業救濟之無效、致麥氏與黨內左翼（卽社會主義派）發生衝突、旋又因經濟危機、必須減縮社會事業之經費、乃於一九三一年秋季、毅然放棄其畢生生活之內容、而脫離工黨、與保守黨自由黨及彼之信任者、出組以國家利益爲前提之混合內閣、以張伯倫（Chamberlain）爲財長、放棄金本位、使英國財政、復歸於富裕、實爲其內政上最重要之成績、外交方面、則引西門爲外長、四載以來、對於軍備縮減及國際合作諸問題、曾爲艱難慘淡的奮鬥、惜終無結果而去、亦足慨矣、

麥唐納生於一八六六年、爲窶人之子、曾備嘗困苦、具有不學而能的天才、嘗自述曾由自然科學而至社會主義、以忠實的及堅定的信仰、而卒達於發展的途徑、在一九〇六年爲下議院議員、數年後爲工黨領袖、當一九一四年、因反對英國加入歐戰、不得不將工黨領袖職、讓諸漢德森（Henderson）、一九一八年、主張和平主義反對凡爾賽條約、致失去國會席、迨一九二二年、又被選爲議員、而復爲工黨領袖、此後遂兩次出任工黨內閣之首相、

唯麥氏所主張之社會主義、並未有激透的見解、英國有夸爾（Cole）其人者、爲深知英國社會主義之一人、關於英國之工人運動、曾著有三大冊之巨著、謂英國之工人運動、既無經濟上的理論、亦無政治上的世界觀、無非迴旋於觀望的靜待開展的「適時主義」（Opportunism）而已、觀於此項批評、亦足見麥氏精神上之環境、故雖爲志行堅定之人、然處事溫和、反對戰爭、酷愛和平、與其外長西門、堪稱同調、

前外相之政治生涯

麥氏內閣之外長西門、生於一八七三年、本爲一著名律師、一九〇六年、爲下院之自由黨議員、後又任法官及內政部長、爲自由黨內右翼之領袖、一九二八年至一九三〇年間、爲國會內之「印度修憲委員會」主席、至一九三一年十一月、自由黨首領勞合喬治（Lloyd George）反對麥唐納領導下之混合內閣、但大多數黨員、不表同情、遂相率歸於西門之右翼旗幟下、而西門遂任混合內閣之外相矣、任職以後、在英國外交政策上、既無建樹、又無一定之方針、其友人嘗批評其外交政策、謂西門之頭腦、不啻一柄剃刀、其意乃以爲西洋通用的剃刀、兩端有鋒、任何一端、均可應用、蓋比喻西門之政策、之屬飄搖不定、可東亦復可西也、

西門外交政策、自始卽無定軌、每遇困難時刻、常暴露其毫無目的、英國與波斯爲石油糾紛事件、發生爭執、曾將此事、提出於國際聯盟、最近已告解決、倫敦時報（Times）猶爲此事頌揚其成功、然此種頌揚、卽含有譏刺之意、瑞士報紙「新秋列須報」（Neue Zürcher Zeitung）稱「一個政治家在外交部內四年、至下台時受人頌揚者、乃僅此爲止、不亦可笑乎、況此種爭執、本爲一個出類拔粹的律師之能事、於西門是特別適宜的、西門雖膺外長之職、實際猶是律師本色、既未成外交家、更難說到政治家矣、國際聯盟處理滿洲事件之悲慘、西門實應負其責、既損國聯威信、復失英國聲譽、對於軍縮問題、亦無善果、卽英德間之關係、亦復如是、其飄搖不定之態度、實於希特勒之勝利、有莫大之關係也」、捷克報紙「布拉格報」（Prager Presse）謂、「西門領導的外交政策、所引起的不信任、殊太廣濶、西門一日在外相之位、政府是一日不能取得信仰的、此種事實、在鮑爾溫接任首相後第一次演說中、已見一斑矣」、按鮑氏在該次演辭中、指責國外事政制度之影響、德國之整軍及意阿之爭執、說「對於國外此種事實、吾人必須增强力量、故余對於外交部內之施行種種變動、此重要機關內之人物、在目前必須加强、且務使與國際聯盟之合作、較前更易」、法國報紙對於西門之脫離外部、並不表示惋惜之意、德國方面亦有所評判、

西門於三月間偕掌大之大臣艾登（Anthony Eden）訪德、總理希特勒於柏林、全無結果而返、自此以後、其向來徘徊於德法間之態度、似略有幾分覺悟、四月間、麥唐納與西門、出席於如火如荼之斯特萊薩（Stresa）會議、參預歐洲大陸之重要政治、與法意同立於反對德國擴護凡爾賽之陣線、可算麥氏內閣四年來在外交舞台上最有鮮明旗幟之一幕、當適在會議之時、其財政部長張伯倫、竟在倫敦發表警告言論、攻擊英國之參加國際政治、而主張離立、張氏固爲保守黨之健者、但在外交上負責之首相外長正在折衝之際、而不負外交責任之財長、乃有此種言論、實屬至堪思議、麥內閣之頹敗、殆正以斯特萊薩之一劇耶、果爾、則近年來英國外交之彷徨趦趄、或非純係麥氏與西門之咎、恐尚有掣肘者在焉、

希總統擬與政黨領袖 商談國體問題

其目的欲各黨放棄復辟主張 總理對於此舉亦不表示反對

哈瓦斯雅典念七日電 希總統、因欲解決國體問題、擬向各政黨領袖徵詢意見、首先延見者、乃共和黨領袖前財長加方達理斯、至下星期一日、又當延見自由黨領袖索夫利斯、並擬召集各政黨領袖舉行會議、以收集思廣益之效、一般人以爲總統此其所爲、係欲各黨放棄復辟主張、國務總理柴爾達里斯、對於召集各政黨領袖舉行會議一層、並未表示反對、此點頗可注意、

南愛亟欲脫英羈絆 凡勒拉擬提兩法案

一、要求撤消南愛總督一缺 二、須完全修正自由邦憲法

哈瓦斯倫敦廿七日電 據每日捷報駐南愛自由邦京城訪員所獲消息、自由邦行政院院長凡勒拉、擬有法律案兩件、定於十月間提付衆院討論、其一要求撤消英王代表、卽南愛總督一缺、其二完全修正自由邦憲法、最要之點、卽將對英王宣誓效忠、與英王御前會議受理上訴案之權利、予以廢止云、（按一九二一年英愛條約准許南愛人民有權向英王御前會議提出上訴、此項會議、可認爲大不列顚帝國最高法院）、

玻璃維亞內閣辭職

國民玻璃維亞京城念六日電 玻璃維亞內閣今日辭職、此係玻國一年以內第二次政局上之變動、近來玻國因其主要輸出品洋錫之銷路大減、故財政日見困難、對於政局亦不無關係云、

美國現銀一萬萬元 運華府妥爲儲藏

全國現貨自海岸移藏內地 去年六月以來此爲第二次

國民華盛頓二十七日電 財部消息、星期一起、將有銀幣一萬萬元、自菲律得爾飛亞造幣廠、運來華盛頓、該項銀幣、將儲藏此間財部新建鋼窖之保管庫云、按全國現貨、自沿海口岸移藏內地、係財部之原定計畫、去年亦有金銀幣四萬萬元自舊金山移藏丹佛云、

高級棒球昨賽三場
中華隊受第一課
首局一舉得三分惜往後一蹶不振
業餘隊以三比二力挫麥令第二連
麥令第一連十七比八克內外紗廠

上海高級棒球聯賽、昨日三場、均於烈日下交鋒、觀衆除跑馬廳業餘對麥令第二連之戰較多外、餘仍寥寥、然健兒奮鬥精神、始終不倦、各隊技術、均相差無幾、故競爭興趣、頗爲濃厚、查業餘與麥令原爲本埠棒球界之兩巨頭、此次麥令分兩隊參加、實力稍受影響、然第二連猶能全力相抗、僅以二比三受挫耳、故下週麥令第一連（麥令一昨十七比八勝內外廠、麥令二前日則以七比六勝）與業餘之賽、定能引人入勝、而吸引較多之觀衆也、至中華隊以經驗及擊球較差、此次加入之宗旨、亦抱磨練之精神、所謂「玉不琢不成器」、勝敗原非所計、但期他日之美滿收穫足矣、茲將昨賽結果、彙誌於後、

㈠上紡廠勝中華隊……十四比三
㈡業餘隊勝麥令二……三比二
㈢麥令一勝內外廠……十七比八

（上）中華棒球隊全體合影（下）上紡廠球員擊球（本報記者攝）

上紡勝中華

中華與上海紡織廠、會師於申園、由山川任司球裁判、曾師史比爾士任司壘裁判、中華隊陣線與前日稍有不同、首由余伯惠任擲手、技術尙佳、惟不及甘鉞之有力而具曲線、且四球數送壘較多、第六局後、甘鉞始由左外場而改任原來擲手之位置、中華隊於第一局獲三分、以後則一無可得、而以三比十四受挫、

局數	㈠	㈡	㈢	㈣	㈤	㈥	㈦	㈧	㈨	
上紡	〇	一	四	〇	三	五	〇	一	〇	
中華	三	〇	〇	〇	〇	〇	〇	〇	〇	3—14

首獲三分 擊勢赫然 上紡廠登場先攻、外山與高松未及占壘、即遭出局、山尻繼擊、於一壘至二壘途中爲余伯惠、余鎮東、周陸所邀截、中華即起而輪擊、曾瑞祺一擊得手、乘一壘外山之錯誤、卽佔據壘位、繼余伯惠擊一外場球、永松接而未獲、乃乘勢進壘、曾乃升居二壘、周陸又擊得一安打、曾瑞祺卽跑返本壘、首獲一分、旋賀瓊華擊球、因上紡廠接手錯誤、余伯惠周陸亦相繼超升、胡和忠之一擊得力、余周乃完成使命、瞬息間中華卽取得三分、擊勢赫然、賀瓊華後亦佔據三壘、惟以繼起擊球之甘鉞、胡和忠、黃冠昌被迫出局、徒呼負負耳、

追上一點 第二局上紡廠隊員鎮靜有加、松尾由一壘而二壘、更藉余伯惠擲一野球機會、進佔三壘、後繼擊球之田中與中村、均被迫出局、正慮將功虧一簣間、永松登場、以四球數安全佔一壘、此後益以賀瓊華之失誤、而進抵本壘、乃成一比三、仍屈居中華之下、

擊球較差 每況愈下 中華隊以擊球能力較差、致相形之下、每況愈下、第三局起上紡廠擊勢頓盛、隊員足跡遍佈各壘、使中華隊防不勝防、由外山·高松·山尻·松尾連得四分、乃以五比三後來居上、五六八三局中更增九分、遂造成十四比三之最後勝利、

上紡廠

隊員	職位	輪擊	得分	安打	出局	助殺	錯誤
外山	游擊	六	二	一	二	二	一
高松	一壘	四	三	一	六	〇	四
山尻	左場	四	三	二	四	〇	〇
松尾	三壘	三	三	一	〇	一	〇
田中	接手	四	一	二	九	一	一
中村	右場	四	〇	〇	一	〇	〇
永松	中場	四	〇	二	一	〇	〇
黑岩	擲手	五	〇	一	一	五	一
上野	二壘	三	〇	〇	三	二	〇
總結		三八	一四	一〇	二七	一二	七

中華隊

隊員	職位	輪擊	得分	安打	出局	助殺	錯誤
曾瑞祺	三壘	四	一	一	二	〇	〇
余伯惠	擲手	四	一	一	二	三	一
周陸	游擊	四	一	一	三	一	三
賀瓊華	接手	四	〇	〇	九	二	一
甘鉞	左場	四	〇	〇	〇	一	〇
胡和忠	中場	二	〇	〇	一	一	〇
雷英	中場	二	〇	〇	一	〇	〇
黃冠昌	一壘	四	〇	〇	四	三	一
安樂生	右場	三	〇	〇	一	〇	〇
黃源發	右場	一	〇	〇	〇	〇	〇
金鎮東	二壘	二	〇	〇	二	二	〇
曾瑞康	左場	一	〇	一	一	〇	〇
總結		三五	三	三	二七	一三	六

（註）余伯惠於五局中擲球、爲對方擊得安打四次、甘鉞四局中共六次、

總結 （應勝分）上紡十、中華無、（二壘打）松尾·田中·外山·（三壘打）永松·曾瑞康、（四球數送壘）黑岩無、余伯惠五、甘鉞三、（三擊出局）黑岩八、余伯惠四、甘鉞五、（留壘）上紡七、中華五、（雙球）胡和忠與周陸、余伯惠和黃冠昌與賀瓊華與黃冠昌、（野殺）余伯惠、（擲手擊中球員）甘鉞擊中田中、（失漏球）賀瓊華一、比賽共經二小時十七分、

業餘挫麥令

業餘與麥令第二連之比賽、緊湊異常、跑馬廳內觀衆頗多、麥令於第二局首得一分後、業餘卽於第三局中大顯身手、力來跑返本壘於先、大韓特與費爾鄧相繼於後、一氣連得三分、卽奠定勝利基礎、麥令于第六局得一分、但無補大局、終以二比三受挫、

局數	㈠	㈡	㈢	㈣	㈤	㈥	㈦	㈧	㈨	
業餘	〇	〇	三	〇	〇	〇	〇	〇	〇	
麥令	〇	一	〇	〇	〇	一	〇	〇	〇	2—3

麥令克內外

麥令第一連實力較强、昨在虹口公園與內外廠對壘、第一局卽大舉撻伐、連獲六分、以後局勢稍轉平均、麥令第九局並放棄擊球權、結果以十七比八勝、各局成績如次、

局數	㈠	㈡	㈢	㈣	㈤	㈥	㈦	㈧	㈨	
麥令	六	〇	一	六	一	一	二	〇	×	
內外	〇	〇	〇	二	〇	〇	三	三	〇	8—17

六隊積分表

上紡廠因星期六不能出席比賽、致排定之五場、不得不宣告棄權、按二日來比賽成績、以業餘與麥令爲最佳、茲列表於後、藉資對照、

隊名	已賽	勝	負	百分率
業餘隊	二次	二	〇	一·〇〇〇
麥令一	二次	二	〇	一·〇〇〇
麥令二	二次	一	一	·五〇〇
上紡廠	二次	一	一	·五〇〇
中華隊	二次	〇	二	·〇〇〇
內外廠	二次	〇	二	·〇〇〇

扶輪杯 今午開代表會

第六屆上海國際網球「扶輪杯」賽、行將開幕、刻已由體育團體協進會東邀備滬參加各國體育團體、於今日中午十二時半、假座北四川路新亞酒樓開代表會議、討論本屆比賽事宜云、

奪回台杯 美國絕望 今日比賽雙打

哈瓦斯社倫敦念七日電、英國與美國台維斯盃均合治賽、本日單打兩組、英國全勝、奧斯丁以三對一擊敗愛律生（已誌昨報）、潘萊則以三對一擊敗勃琪、比數列下、

潘萊（英）六—一 六—八 六—三 六—四 勃琪（美）

第一日結果、英國卽以二對〇佔先、美國本年已無奪回錦標之希望、雙打定今日舉行、

日網球選手 昨又續獲勝利
林寶華發揮全力贏得一光盤 終以功夫稍差未能免於一敗

日本網球隊昨日繼續與本埠中外選手作友誼比賽於法商總會、火傘高張、天氣酷熱、但觀衆仍倍形踴躍、約計之、何止千人、比賽計有單打二組、及雙打一組、勝利仍爲日本隊所有、其中林寶華對林之單打、極爲緊湊、結果林寶華雖以二比一受挫、但在第二盤內、曾有六比〇之收穫、殊爲難得、亦足以爲此次全軍復沒之上海隊聊以解嘲也、

平井（六比〇 六比一）邱飛海
倉光 藤井（六比三 六比三）德孚 朋尼賓區
林（七比五 〇比六 六比一）林寶華

平井克邱飛海 形勢屬一面倒 平井對邱飛海之單打、因勢成一面倒、故平井之技巧、益顯其精美、其兩角長抽、極爲純熟、間以上網猛壓、致邱飛海無法應付、結果卒以六比〇六比一慘敗、

倉光與藤井組 表演視前更佳 昨日之雙打表演、較前日爲佳、德孚與朋尼賓區在第一盤內、頗有美麗之局面演出、倉光藤井初極不利、嗣後終因兩人連絡有素、乃得追出、第

二林各奏妙技 寶華終於不敵 兩林之單打、事前一般人預料林寶華可獲勝利、但結果又出人意料之外、竟以一比二受挫、然比賽經過、殊爲緊湊、第一盤林寶華內中途略鬆懈、致爲林一度以五比二佔先、頓陷於岌岌可危之境遇中、至斯林寶華乃急起直追、果然一鳴驚人、亦連下三局、打成五五平手、奈最後二局又告不振、仍歸敗北、殊爲可惜、第二盤內可稱林寶華之黃金時代、尤以發球之猛烈、竟使林毫無反攻餘地、即抽擊亦得心應手、讚聲不絕、喜氣洋洋之空氣、瀰漫四座、林寶華乃精神抖擻、一鼓以六比〇獲全勝、第三盤開始、觀衆咸認林寶華定可穩操左券、但林於大敗之下、益加小心翼翼、施以兩角長抽、伸減少林寶華之上網聲勢、果然一比一後、林寶華因抽擊屢多野球、遂逐漸陷入不利之局面、林乃得乘隙而進、又以六比一獲勝、

柯顯愛脫來滬比賽事 已請示英國網球協會

關於法國職業網球選手曾執世界業餘錦標之柯顯愛脫來滬比賽事、本埠草地網球會已電致英國網球協會（因本埠網球會係隸屬該會組織）、詢問如否能允許柯氏與本埠業餘選手作表演賽、以昭鄭重、如能得英國草地協會之允准、則比賽將於九月底與埠際網球賽同時舉行云、

市一體育場 業餘網球日記
昨賽結果

賽員 勝負 成績
汪道南勝闞義元 六比三 六比四
劉國珍勝孔 的 六比三 四比六 七比五
張得業勝周俊良 六比二 六比二
周麥瑞勝錢岳民 二比六 六比二 七比五
江天鵬勝蕭銘祖 六比三 八比六
包鶴鳴勝張冠權 八比六 六比四
沈景儲勝于 杰 六比四 六比四
黃國卿勝翁子瑜 六比一 四比六 六比四
吳紹彝勝高承駿 六比三 三比六 七比五
施 震勝陳緒彬 六比四 六比三
魏詩共勝施毅如 六比〇 六比一
徐文瀾勝徐節生 九比七 六比二
方德熙勝邱文華 六比三 六比三
張慧松勝周 智
周秉權
陸鴻疇勝蕭銘祖 六比四 六比二
張振儒勝曹文英 七比五 六比二
施德章勝章 茹 六比四 六比〇
朱榮琳勝邵 流 六比四 六比三
經仁卿勝朱 熙 六比〇 六比三
黃國璋勝柯 婕 六比三 六比三
平實善勝吳 鼎 六比一 六比一
鄧兆業勝王定國 六比二 六比一
張滄粟勝劉玉麟 七比五 六比三 六比四
張滄粟勝洪濟觀 六比二 六比一

明日秩序

組	賽員姓名	時間
比	高承駿—程仲賢	上午五時
健	朱皆能—于杰	六時
夏	黃錫麟—張元奎	下午五時
體	胡嘉啓—方德熙	五時
體	魏詩共—徐節生	五時
令	黃幻仙—劉竣恆	六時
體	徐文瀾—周智	六時
多	張振儒—曹思蜀	六時

本市田徑訓練營 首次測驗成績
因天氣炎熱頗受影響 正式選手待下次決定

本市參加第六屆全國運動會田徑訓練營、於二十七日下午三時起舉行成績測驗、因天氣炎熱、各選手所參加之項目、連續舉行測驗、且連日又受基本操練過勞、致氣力稍遜、影響成績、且有一部分選手因病或因事未能出場、故此次測驗、尙不能決定正式選手、並有若干項目、因時間過晚不及舉行、定於下星期補行、至正式選手、須待全體選手測驗後、作一比較、方可決定、大概於星期三左右可以決定、再行發表、茲將測驗成績錄次、

男子

百公尺 葉錫發十一秒九、廖廷樑十一秒九（以上爲本星期測驗成績）、葉錫平十一秒四、薛劍秋十一秒九（以上爲上星期測驗成績）、
二百公尺 廖廷樑二四秒六、
四百公尺 何德賓五六秒、姚哉齊五六秒六、朱愛賢五六秒六、
八百公尺 樂俊昌二分十秒一（本星期測驗成績）、趙妙根二分 秒四（上星期測驗成績）、
千五百公尺 邱湧泉四分三三秒八、楊慶燮四分三五秒四、
五千公尺 徐耀銘十八分三十秒、凌學文十八分三八秒四、
中欄 鍾恩靈六三秒二、
跳高 蔣懷仁一公尺六八·五、羅斗文一公尺六八·五、
鐵餅 程孟平三三公尺六、闞宏達三〇公尺八七〇、
鉛球 劉勁風十一公尺四三、
標槍 于學武四四公尺五〇、李滋普四三公尺七五、

女子

五十公尺 錢行素七秒三、彭愛浦七秒六、
二百公尺 錢行素二九秒九、
跳遠 錢行素四公尺五三、陳再春四公尺三八、陳白雪四公尺三六、
鐵餅 陳淑芳二四公尺二三、陳榮棠二三公尺〇三、陸欣榮二二公尺四三、
跳高 錢淑貞一公尺三〇（本星期測驗成績）、施練卿一公尺二九、孟健麗一公尺二九（以上二人爲上星期測驗成績）、
鉛球 潘溫初十公尺〇四、陳榮棠九公尺三九、孟健麗八公尺六五·五、
標槍 潘溫初二八公尺四五、陳榮明二五公尺、

西人青年會體育部主幹 托平氏因故不能不辭職

本埠西人青年會體育部主幹托平氏、自一九二八年五月任職以來、對提倡體育事業、殊屬努力、尤以舉辦國際競賽、最著成績、故頗得本埠中西體育界之贊許、允推爲歷屆該會辦事最熱心之一人、最近因種種原因、不得不提出辭呈、聞將於下月內返國云、又該會另一幹事名吉萊斯匹者、於去年冬季來滬、曾主辦籃排球賽等、茲亦以不慣海上生活、提出辭職、將於八月中旬返美、就任威可佛青年會原職云、

蘇四屆全省運動會 常委主任開聯會
九月十日起招待各區選手

鎭江通訊、蘇省第四屆運動會籌委會常務委員及各部主任、於昨日上午十時、舉行聯席會議、出席者吳劍眞、柳建、吳邦偉、薛鍾泰、傅驥仁、張鍾藩、易君左、主席吳邦偉、決議要案如次、㈠各部幹事、各部主任所提名單照聘、㈡本會預算由總務部根據各部所提概算彙編、交本會常委核定、㈢分區運動會由本會函請教廳派員前往指導、其旅費由會請廳令飭省立鎭江南京兩體育場在其他活動事業費項下支付、㈣比賽裁判員由競賽部提出、請常務委員核聘之、㈤本會招待各區選手期間、定於九月十日起、至十七日止、各單位報到手續、儘九月十日及十一日辦理完畢、㈥各部購置物品、由總務部擬訂辦法、交下次會議施行、

立教乒乓隊 今晚戰瑯琊
一幕緊一幕

日本立教大學乒乓隊滬遊以還、前晚（念七日）鋒芒初試、以五比二勝上海日僑選手、昨晚與海上覇主廣東隊比賽、表演出神入化、剛柔兼顧、允嘆觀止（賽情明日披露）今晚八時、在橫濱橋中央大會堂再度顯身手、對抗者爲最有力之瑯琊隊、按瑯琊擁有宿將陳振聲、鄭國範、樂俊昌輩、人材濟濟、名播全滬、參觀券樓座二角、廳座五角、存券無多、於五時前可向福生路儉德會二樓上聯會預購、茲附前晚成績於後、

立大	日僑	比數	優勝者
賴	對山井	三—一	立大
加藤	對松田	〇—三	日僑
川村	對赤垣	三—一	立大
石橋	對川瀨	三—〇	立大
梅澤	對長田	〇—三	日僑
堀川	對津田	三—二	立大
唐宮	對東端	三—〇	立大

教部督學郝更生抵青

中央青島念七日電、教部督學郝更生、廿七日晨乘機抵青、出席體協討論會、

賢鈁杯網球賽第十幕
優游會以十比五壓倒鐵路隊

賢鈁杯網球賽、昨爲第十幕、原有比賽五場、因故而商准展期者兩場、鐵路隊新自青島參加全國鐵路網球賽歸來、鋒芒正盛、前日旣勝人德成、昨日與優游一場、遂爲各隊所注目、競爭結果、竟以五比十受挫、餘二場則爲中國會與梅廬獲勝、茲分誌於次、

中國勝華强九比零 此戰雖屬一面倒、但華强球員戰鬥精神極佳、尤以許文奎之長抽高壓、更見鋒利、昨因雙方球員欲觀摩日本四騎士之球藝、特提早賽畢、尙餘第二單打及第三雙打則定後日（三十一日）補賽云、

㈠林寶華（中）勝許文奎（華） 六—三 六—二 六—一
㈢林寶華 定張劍（中）勝顧森康 曹秋亭（華） 六—一 六—一 六—一
㈣許德民 陳傳璋（中）勝許文奎 顧利康（華） 六—四 六—一 六—一

梅廬勝零星十二比三 胡家將昨與零星交鋒、表演頗佳、第三雙打、因勢均力敵、精彩最多、各個得失、幾全憑幸運主宰、結果梅廬於艱苦中獲勝、允稱得

㈠蔡國基（零）勝胡其倬（梅） 一—六 六—一 六—一
㈡胡其昌（梅）勝章鎮興（零） 六—三 六—一 六—三
㈢胡其偉 胡其豐（梅）勝蔡國基 簡叔文（零） 六—〇 八—六
㈣胡其昌 胡其超（梅）勝余榮基 章鎮興（零） 六—二 六—一
㈤胡其年 胡其俊（梅）勝金 焰 趙子謙（零） 六—四 五—七 八—六

優游勝鐵路十比五 優游與鐵路爲上屆之冠亞二軍、昨日相逢、鐵路又被戰敗、所勝者爲兩單打、三雙打則爲優游克服、戰情始終緊張、亦一精彩戰也、

㈠周健文（鐵）勝手鴻發（優） 六—三 一—六 六—三
㈡詹文耀（鐵）勝劉 鏗（優） 六—四 一—六 六—三
㈢朱 璆 卓細沛（優）勝詹文耀 陳吉祥（鐵） 六—一 六—三 六—一
㈣劉 鏗 梁宜英（優）勝周健文 王留生（鐵） 六—一 六—二 六—二
㈤手鴻發 沈柏貴（優）勝陳學新 何春輝（鐵） 六—一 六—一 六—一

教部訓令 私立北平兩學院改進
協和醫學院及中國學院

教育部二十七日訓令私立北平協和醫學院、原令略謂「該學院會經本部指示要點、令飭改進在案、核閱此次視察報告、該學院一年以來、對於前令所開各點、尙未切實注意、其招生政策、教學文字、以及一般風尙、均未改進、致使該院對於中國醫學教育、迄未能充分發揮其效能、亟宜改正、茲綜合兩次視察所及、特再鄭重指示於左、㈠該學院自下年度起、招生名額應照前令辦理、加以擴充、其學生來源、應對凡遵照部章取得投考資格者、一體予以嚴格考試、以廣造就、並不得限於特約之學校、㈡招生考試、學校考試之試題及答案、應於一切可能範圍內參用中文、並應於在校時從事翻譯、或中文論著、使學生能熟習中文病名藥名及處方、以減除將來服務社會在文字上之障礙、教員及學生研究之結果、應擇要使學生兼習中文、以資練習而供外界之觀摩、㈢該學院應積極與地方政府或學術慈善等機關合作、使學生於修學期內之一定期間、參加公共衛生醫事或實地研究、旣予以實地練習、復又增進其服務社會之心理、㈣此外未經改進事宜、仍應遵前令辦理、合行令仰遵辦具報」云云、

教部是日又令私立北平中國學院、原令略謂「該學院迭經本部提示要點、督促改進在案、查核此次視察員報告、該院一年以來、理科設備尙有相當增加、其他要點、並無改進、殊屬不合、除關於理科部分另有調合外、特再摘要提示、務仰切實併案遵辦具報、㈠政府補助費毋得再行延誤、㈡應照本部上年指定成數、專力充實設備、㈢聘請教員、務須注重專任、切實限制兼課或缺席、生物學系主任、不得由他系主任兼任、應卽改聘、其他重要負責人員、均須遵守專任之原則、㈣提高招生標準、嚴格錄取、平時更應認眞訓練、取締曠課、㈤辦事人員、應力加整飭、以謀刷新教務、顧問一職、於大學組織法無據、自應取消、此令」云云、

北平私中聯合會 議決仍招收女生

北平通訊、私中聯合會、念五日晚六時在某處召開全體執委會、對社會局取締男女合校問題、議決依照教部中學組織規程仍舊招收女生、並通知本會一體知照及呈報教部、本年招收之高三初三插班生、決依先招後報之成案辦理、依此則與社會局方面之對立、將益形尖銳化、

本報廿八日北平電、關於平市中學男女分校事、市長袁良談、決定貫澈初衷、因此舉純本所信、爲國家造良妻賢母、不宜從新制、市府爲辦女二中、耗費八萬、無非爲市民福利而出云、

廣州市立中學 實行男女分校
案經市政會議通過 暑假期後分別實行

廣州特約通訊、粵中男女分校之議、創之者蓋自故教育廳長黃節方、黃氏之秉白粵教育大政、亦嘗發爲恢復固有道德之論、以抨擊舶來之思潮、由此前提出發、則男女授受不親之聖教、自應爲其教育論之骨幹、顧是雖離一度暢所欲行、終亦因黃氏之去位而弛、目前廣州市除一小部份特殊情況、採一性制外、餘均爲混合制、然世事至巧、歷史眞若循環、演者、百粵政海、年來忽又高掀復古之波浪、首卽受施政者之嚴重注意、艦隊司令張之英之提議男女分泳、省河督配局長鄭日東之倡議男女禁拖、自此兩議與、識者早已知分校之舊調重彈、僅時間問題耳、然德不孤、必有鄰、南中復古之新政、乃大博故都人士之響應、市長袁良於禁舞分泳之餘、前月忽又引乾柴烈火之妙喩、進一步實行男女分校、卒是南中當道、以袁氏先得我心、祖鞭先着、遂不得不急起直追、故月之十八日、廣州市政府開第一百五十八次市政會議、特通過市立各中學校實行男女分校案、查此案係由市長劉紀文提議、據教育局長陸幼剛呈、擬將市立中學男女分校及各中學校改正名稱、改編預算請公決、議決㈠男女分校照辦、名稱照舊、㈡二中全收女生、一中三中收男生、㈢二中二中高初中各減一班、三中高初中各增兩班、㈣教員薪水劃一待遇、高中每小時八元、初中六元、㈤預算發還另編、以不超過本年度預算爲原則、云、前奏曲可矣、平情論之、社會間兩件問題所發生之禍害、譬之當前之水患、治水者苟不努力從事於疏源濬流之治本工作、以順其勢、而惟高堰峻堤是務、亦徒見汛濫崩潰之必至耳、當前青年男女關係之無政府狀態、固非國家社會之福、然若必謂一分派、一禁拖、一分校、便可弭禍剔弊、吾欲無言、至於分校辦法、記者昨件教育局訪晤某秘書、叩詢此事進行、據答稱、關於市立各中學校男女分校事、已定由本年（卽念四年度）起實行、規定二中全收女生、一中三中全收男生、此辦法實行後、各校班額不無多少變更、查市立中學合計共有女生十一班、現指定二中全收女生後、該校原有男女生班額十三班、現則改爲十一班、一中原有男女生二十班、現減少兩班、改爲十八班、三中原有男女生四班、現增加四班、改爲八班、簡言之、卽在一中二中、各均減少高初中一班、共減少四班、而在三中增加高初中生各兩班、共增加四班、此增減班數適能相抵、且對於市庫支出並無增加、不過各校本身經費預算須略爲修改耳、上述各事、已通令各該校遵照辦理具報云、

夏令兒童健康營 定八月三日拔營
昨招待各界參觀並開懇親會 由李局長陳科長到會致訓詞

本市第二屆夏令兒童健康營、期間一月、行將屆滿、定八月三日拔營、該營於昨日下午二時起招待各界參觀、並舉行懇親會、詳情如下、

到會人員 計吳市長（李局長代）、潘局長（陳科長代）、該營營長李宜果、來賓中華慈幼協會陳征公帆、安局袁良驥、慈幼診療所顧惠珍、八區教育會倪家民、同濟中學徐征吉、及兒童家屬等三百餘人、

主席報告 由主席李營長報告、略謂、今日承各界來營參觀、不勝榮幸、本屆夏令兒童健康營、係由兒童假期健康活動促進會主辦、入營兒童一百八十人、較上屆增三倍之多、經費用去約五千元、每人平均二十五元左右、開營以來、在極短時間中、曾參觀吳淞砲台灣、及同濟大學等處、此次最大缺點、卽感時間太短、不能充分利用假期、使訓練得有良好的結果云、

市長訓詞 衛生局李局長代表吳市長致訓詞、略謂今日吳市長本擬親自參加、茲因臨時有事、命兄弟代表、我人知道健康一道、無論對個人、家庭、社會、國家、均有重大關係、我們開辦夏令兒童健康營之目的、並非專在訓練此一百八十餘兒童、是要喚起社會人士重視兒童健康之觀念、故希望健康營除人數一年一年的增加外、同時健康營的數量、亦能年年增加、使一般兒童均有普遍加入之機會、此方固在政府提倡、一方還須社會各界幫助云、

局長訓詞 市教育局陳科長代潘局長致訓詞、略謂、兒童健康營本屆人數、較上屆增加、足見社會對於兒童健康之注意、個人以爲兒童健康營除健康的意義外、還有一個重大的意義、卽團體生活的訓練、目前一般人多半不慣過團體生活、故我們要從訓練兒童起、使兒童知道自己以外、還有別人、知道爲別人謀幸福、故期間雖短、而兒童受惠甚多、惟出營以後、要希望家長能注意、使他不要忘掉營中的生活、同時要培養兒童有自治的能力和自强的精神云、次由周尙夫人代表家長演說、卽由李局長頒給健康兒童獎品、末由兒童代表孫濟川致答詞後、全體唱營歌而散、

表演節目 體操、在操場表演、節目計有全體早操、甲組二部合唱、甲乙丙組牙刷操、全體唱衛生歌、選手矯正操、選手廚子音樂隊、婦孺衛生表演等、末卽攝影、並在膳堂招待茶點、至五時許始畢、

上海圖書館協會 昨日舉行第八屆年會
修正大會會章通過提案等 杜定友徐則驤等當選執委

上海圖書館協會、於昨日下午五時在世界社舉行第八屆年會、修正會章、討論提案及選舉職員等、茲誌如次、

出席會員 計到交大杜定友、暨南查修、市圖書館徐則驤、國際圖書館蘇鴻、滬江楊希章、大夏馬宗榮、復旦吳耀中、光華唐孟高、鄉光黃警頑、市商會方壽考、世界程伯羣、申報圖書館李公樸、上海商學院林斯德、民光湯增敭、省上中宋志儀、及張錫榮、許曉成、陳伯逵等四十餘人、

主席致詞 主席團杜定友、徐則驤、李公樸行禮如儀後、首由主席致詞、略謂本會成立於民國十三年、當時圖書館在中國方在開始時期、故本會之成立、在中國圖書界中最早、此後每年舉行年會一次、去年因事停止、在活動方面、雖覺稍差、但工作始終未嘗間斷、今後希會員對於圖書館事業、加倍努力負起責任、則會務必能發達云云、

會務報告 次黃警頑會務報告、略謂本會成立已有十數載、對於各圖書館之互助聯絡、改進發展均能悉心從事、過去已辦之各項事業、茲述梗概如下、㈠介紹閱覽、㈡調查圖書館狀況、㈢輪流參觀、㈣讀書運動、㈤創刊圖書館雜誌、㈥籌備中華圖書館協會、㈦設立圖書館學專科、㈧設立圖書館學圖書館、㈨發行圖書館學叢書、㈩籌辦圖書館用品、⑪代辦圖書館展覽會、⑫介紹人才等等、

通過提案 次請查修演講、及修正會章後、即通過提案、提杜定友徐則驤等連署、組織兒童圖書委員會、其辦法㈠推舉委員七人、㈡擬訂兒童圖書展覽、㈢籌辦兒童流通圖書館、㈣計劃、普及大衆兒童教育、㈤選派代表二人參加本市兒童年實施工作、議決通過、餘案略、

選舉職員 最後選舉職員、結果、計杜定友、查修、徐則驤、黃警頑、李公樸、蔣伯雲、蘇鴻、陳伯達等十一人當選執行委員、至七時散會、

持志學院 添闢運動場所
增加衛生設備

持志學院爲謀學生身體之康健、運動力求普遍、衛生務使週密、以來學日衆、舊有運動場、勢難分配、爰將校內空地添闢各種球類及田徑等運動場、俾學生均有運動之機會、而衛生設備、爲求完善、認爲尙有增加之必要、自下學期起、除擴充校醫室外、其他設備、亦儘量擴充、至於健身房病房等之建築、均在分別籌劃中、

贛決改建 省會小學校舍

中央南昌二十七日電、贛省府決定自本年度起、至念六年度止、分三期撥一百萬元、改建省會小學校舍、以符新生活標準、計第一期改建念校、第二期改建十七校、第三期改建六校、

戚壽南被聘任 中大醫學院長

中央南京念七日電、中大念七日聘中央醫院內科主任戚壽南爲醫學院院長、該校自念五日開始新生報名以來、現已近千人、報考醫院有七十餘人、

津市推行義教

中央天津二十七日電、津市教育局長鄧慶瀾、推行市務教育、決以五年爲期、現全市失學兒童約八萬人、每年應數萬六千餘人、經費定十四萬元、除市府允撥六萬及中央三萬外、餘欵正向市府請示辦法、至短期小學師資訓練班、定下月開始上課、

中國數學會訊

中國數學會前日上午宣讀論文後、下午續開董事理事評議聯席會議、討論教育部編譯館之會名事宜、並國定發行會刊辦法、及加入萬國數學會之類事、教育委員會等事、又操悉該會數學名詞審查委員會、於二十六日大會組織成立、推定委員陳建功、胡敦復、顧澄、朱言鈞、何魯、段子燮、姜立夫、鄭之蕃、江澤涵、孫光遠、曾昭安、錢寶琮等十五人、又該會名稱、後經二十五日大會議決、改用今名云、

多頭鉅戶控制下 上週債市有驚人進展

近期軋空漲一元左右至二元 遠期漲勢益熾好二元至三元

今日交割停市一天

上週間華商證券交易所內國債券市場、各債券經過情形殊極挺秀、在多頭鉅戶四十八號勇猛收購下、市價節節進展、週四爲本月期貨最後一日市面、空頭抵補殷切、而多方堅持不出、籌碼頗感枯竭、空頭乃大受傾軋、市價陡漲元許、週六忽有銀行六成現金準備、改爲四成現金、二成公債之消息、一時市氣大爲振作、多頭鉅戶固始終收購、散戶之需要亦更見頻繁、求過於供、市價又猛升一元左右至元半、週末收盤市價較前週計八月期漲二元左右至三元、整理六厘與金融短期各漲三元一角尤鉅、七月期停拍前之最後市價計漲一元左右至二元許、內二三關稅漲二元最鉅、空方以七十八號數量較巨、近期約交出四百萬元許、遠期拋出二百五十萬元、多方四十八號最引起各方注意、計近期吸收八百萬元、遠期吸收約一千八百萬元、兩共二千六百萬元、內九六約佔五六百萬元、金短約佔五百餘萬元、總計上週成交共一萬零二百九十九萬五千元、又現貨成交四千元、今日爲七月期期貨辦理交割、市場停市一天、茲將各債一週間高低市價列表於下、

種類	期月	開盤	收盤	最高	最低	較前
關稅	七	二一二〇	二一三〇	二一三〇	二一一〇	小〇·三〇
編遣	七	三五〇〇	三五六〇	三五七〇	三五〇〇	大〇·七〇
	八	三五〇〇	三六三〇	三六四五	三四七〇	大一·四五
裁兵	七	六八一〇	六九〇〇	六九〇〇	六七七〇	大一·〇五
	八	六七五〇	六九六〇	六九七五	六六八〇	大二·四五
九關	七	三六四〇	三七一〇	三七四五	三六三〇	大〇·七〇
	八	三五九〇	三七三〇	三七四〇	三五七〇	大一·五五
一九善	七	四一七〇	四二二〇	四二二〇	四一三〇	大〇·七〇
	八	四一二〇	四二五〇	四二六〇	四〇八〇	大一·五五
捲菸	七	四四五〇	四五九五	四六〇五	四四三〇	大一·八五
	八	四四二五	四六一〇	四六一五	四三七〇	大二·四〇
廿關	七	四四五〇	四五六〇	四五八五	四四二〇	大一·六〇
	八	四四六〇	四六三五	四六四五	四三九〇	大二·五五
統稅	七	四八八〇	四九八五	五〇一〇	四八六五	大一·五五
	八	四八七〇	五〇七〇	五〇七五	四八三五	大二·六五
鹽稅	七	五〇一五	五一五〇	五一七〇	四九七五	大一·〇〇
	八	四九九五	五一九〇	五一九〇	四九四〇	大二·六〇
金短	七	六七九〇	九六〇〇	六九〇〇	六七二五	大一·七〇
	八	六八八五	七一三五	七一六五	六八〇五	大三·〇五
三關	七	五三〇〇	五四〇五	五四三〇	五二五五	大一·四五
	八	五二七〇	五四八五	五四九五	五二〇五	大二·五五
三關	七	六二三〇	六三七〇	六四四〇	六一三五	大一·〇五
	八	六一二五	六三六五	六三八〇	六〇七〇	大二·七五
整六	七	六二〇五	六三五〇	六三六〇	六一四〇	大一·七五
	八	六二九五	六五六〇	六五六五	六二二〇	大三·一〇
九六	七	一〇一〇	一〇六五	一〇九五	一〇一〇	大〇·六五
	八	一〇四五	一一九〇	一二〇〇	一〇一〇	大一·六五

上週漲風甚厲 金市越出兩關

高低三十餘元終漲廿元

上週間標金市況、變幻環生、劇烈波浪、漲風甚厲、竟相繼踰越八百六十及七十元兩重關外、新高峯層見疊出、曾創見八百七十九元八角、揆其致漲原因、國內外消息種種均有利於買方、致金市飛黃騰達、至於外銀尚平、匯兌軋漲、外匯明暗俱縮、關金及標準金價均升、更能助長漲風、逐日波瀾日巨、終有十餘元過程、但呈易昂難抑之勢、

逐日過程

自週一外銀未更、匯兌略升、但有美國取消白銀利益稅之消息、故開盤即跌三元九角、爲八百四十八元六角、次見四十五元二角、（本週最低價）、嗣因大戶猛進、外匯稍軟、哄出五十元之外、空方傾進益切、會升至五十八元、終稍回下、結果五十五元九角、較上週六升三元四角、週二開盤五十六元因外電傳英國銀市場有增加保證金二成、則銀投機家多方恐須軋出、是以銀價看跌、人心激昂、由五十四元二角直升至六十一元二角、但外匯仍平、漲風未能蟬聯、午後姑平、結果又升三元半、爲五十九元四角、週三路透電云、美議員畢特門談話、美銀價仍須提高至一元二角九分說、開盤即低爲五十三元二角、次見二元八角、見低買戶較多、升爲五十七元一角、終則回小三元半、爲五十五元九角、週四報載有改革金融消息、引起謠傳、開盤即漲至六十元關外、爲二元七角、旋冉升至五元三角、印銀報大、外匯回鬆、數次跌入六十元內、結果復升四元一角、爲六十元、週五晨開稍低、爲八百五十八元二角、次見七元三角、及印銀預測須小、後果猛跌、更有某項謠傳、飛騰至六十九元四角、收市七元四角、竟又漲起七元四角、週六開盤六十六元八角、春元永進一千六百餘條、元盛永亦進七百餘條、且久未更動之匯豐掛牌猛縮、內盤亦軟、致價飛漲十三元、昂至七十九元八角、（本週之最高價）、未幾外匯回鬆、且預悉印銀須大、兩次退入七十元內、結果冉漲五元四角、爲八百七十二元八角、較之前週六午收又漲二十元〇三角、本週高低計三十四元六角、開收幣較升二十四元二角、

現貨赤金

交易不寂、走銷甚活、上海貨加七元半至八元、盈豐恆少數售出、津貨加六七元、大德成盈豐恆各進數百兩、英純金小六辨士、計七磅〇六辨士半、

海外銀市

英美均平、匯兌英升一分、美加七五、本埠匯市、掛牌英小二五、美小半元、內盤市況、英縮三一二五、美跌半元、華商扒多塞出、中央俄意亦漲、至於關金升六厘、爲一元七角一分八厘、標準金價升二元六角、爲八百七十二元六角、初撤二十一元、後二十四元四角、後反抬七元六角、結果抬六角、較前週六少撤十七元七角、茲將標金匯票銀市價列表於後、

種類	最高	最低	比較前週六
大條近期	三十辨士一八七五	三十辨士一八七五	平
大條遠期	三十辨士三一二五	三十辨士三一二五	跌一二五
美銀價	六角七分七五	六角七分七五	平
孟買市	七一羅比〇五	七〇羅比〇八	跌十二個
英金掛牌	一先令六辨士七五	一先令六辨士半	跌二五
美金掛牌	三十八元七五	三十八元二五	跌半元
標金九月	八百七十九元八	八百四十五元二	漲廿元三角

英銀猛長美未更

昨接（念七日）英倫銀市電訊、大條銀均見猛長、計近期升一八七五、爲三十辨士三七五、遠期加二五、計三十辨士半、中國印度均進、投機家售出、買方知足、市況轉平、又接紐約來電、美銀價仍不變更、計現貨六角七分七五、匯兌英對美跌二五、計四元九角六分二五、美對英小一二五、爲四元九角六分半、倫滬先令跌〇六二五、計一先令七辨士、孟買升十二安那、爲七十一羅比〇四安那、英純金小一辨士、計七磅〇五辨士半云、

上週局勢一變 標紗花大漲

現紗賣價大二元至三元

標紗

上週紗布交易所念支金雞標準紗市、以㊀近月交貨缺乏、㊁市上現貨存底極枯、㊂各廠停工減工已超過半數以上、㊃原棉堅挺、金價步漲、所以買氣活潑、補空尤切、局勢遂完全一變、一般意料短期中或更有向上之可能也、茲將各月期價比較列後、

	收盤價	比較
七月	交割	
八月	一七三·六〇	大四·〇〇
九月	一七四·三〇	大四·一〇
十月	一七四·五〇	大三·八〇
十一月	一七四·二〇	大三·一〇
十二月	一七四·五〇	大三·三〇

標花

本月期交貨不足、市上現銷極形活動、衆之各地產棉區域水災嚴重、新棉受損極巨、所以買氣益見活躍、更以紗市掉頭、匯兌又軟、其勢遂益張矣、茲將各月期價比較列後、

	收盤價	比較
七月	交割	
八月	三四·九五	大·五五
十月	三三·九〇	大·六五
十一月	三三·五〇	大·五〇
十二月	三三·六五	大·六五

現棉

上週現棉市況亦見漲價、廠需因之被阻、惟週末又見活動、全週共成交三千六百三十九包、到貨計姚花三千五百七十七包、通州花四千四百十九包、茲將開出之花價列下、

種類	最大價	最小價
蒙賓花	三一·五〇	三〇·五〇
漢口細絨	三五·八〇	三四·〇〇
漢口粗絨	二八·八〇	二七·七五
山東美種	三二·〇〇	——

現紗

上週現紗市況亦極堅挺、紗現貨存底日減、客銷頗稱不惡、且廠家停工及減工者已逾半數以上、所以人心激昂、全週共成交五千八百九十一包、又日紗一千二百餘包、實價大起二元至三元、茲將各牌紗價比較列下、

牌名	最大價	最小價
二十支		
金城	一八五五〇	一八二五〇
富貴	一七四〇〇	一七一五〇
金雞	一八三〇〇	一八一〇〇
大發	一八四七〇	一八二七五
醒獅	一七六〇〇	一七四〇〇
雙馬	一八一〇〇	一八〇〇〇
十七支		
大發	一七五五〇	一七二七五
十六支		
人鐘	一六九二五	一六八〇〇
十支		
招財	一四二五〇	一三九七五
人鐘	一三八〇〇	一三五〇〇
三羊	一四五〇〇	一四〇〇〇

星期日 金融收解停頓

拆息始終勿動 角幣市氣略緊

昨爲星期日、銀行照例休假一天、故收解方面已入停頓狀態、市場中洋拆市面始終勿動、兩市均仍開二角、拆票交易亦未能起色、計早市轉帳一百五十餘萬、新交易三十餘萬、午市交易無對、小總會中交易四十餘萬、洋押欵取贖三十餘萬、鈔票方面暗記券發出三十餘萬、錢莊洋公單收解二千八百餘萬、各路匯欵四十餘萬、客路來源二十萬、去胃無、至於輔幣市況、八開小洋早市漲一元、開八百三十六元、午市續加一元、改爲八百三十七元、故結果較前大二元、交易早市二千角、午市四千角、四開小洋早市曾漲一元二角、開七百三十四元八角、午市回落五角、改爲七百三十四元三角、結果較前市大七角、交易早市十六萬角、午市九萬五千、銅元爲三百四十二千五百文、較前市改短五百文、交易數額三萬二千五百三十七串五百文、合代價洋九千五百元、

河米漲跌互見

◇…滬北…◇ 昨日新閘米市、新更裝到七八十石、內地來貨稀少、約有十來號、市上銷路初淡後活、厚更略有國戶、價硬二三角、薄稻白元一致趨堅、惟新更肖淡、短小二角、

◇…滬南…◇ 昨日浦江各幫來源十七八號、又新更裝到數十石、本街與客幫交易活絡、白更價漲二角另、早晚稻亦提近角、變元到銷二平、惟東新更形疲一角、

金融商業行市一覽表 七月念八日

銀洋錢市

	早市	午市
洋拆	二角	二角
八開	八三六·〇〇	八三七·〇〇
四開	七三四·八〇	七三四·三〇
拆兌	一·三六〇·九〇	一·三六一·八〇
銅元	三百四十二千五百	三百四十二千五百
衣牌	三百四十一千三百	三百四十一千三百
角坯	二百三十二	二百二十二
貼水	九十一	九十一

國內匯兌行市（交通銀行報告）

地名	匯價	地名	匯價
南京	一〇〇一·五	石家莊	一〇〇八·〇
鎮江	一〇〇一·五	張家口	一〇〇一·〇
丹陽	一〇〇一·五	大同	一〇〇一·〇
金壇	一〇〇三·〇	宜化	一〇〇一·〇
武進	一〇〇一·〇	歸化	平匯
無錫	一〇〇一·〇	包頭	平匯
蘇州	一〇〇一·〇	濟南	一〇〇四·〇
常熟	一〇〇一·五	棗莊	一〇〇四·五
太倉	一〇〇一·五	青島	一〇〇六·〇
揚州	一〇〇一·五	濰縣	一〇〇六·五
高郵	一〇〇三·五	烟臺	一〇〇六·〇
寶應	一〇〇三·五	威海衛	一〇〇六·〇
淮安	一〇〇三·五	龍口	一〇〇九·〇
清江	一〇〇三·五	黃縣	一〇〇〇·〇
泰縣	一〇〇三·五	開封	一〇〇三·〇
溱潼	一〇〇三·五	鄭州	一〇〇三·〇
東台	一〇〇三·五	陝州	一〇〇三·〇
鹽城	一〇〇三·五	靈寶	一〇〇〇·〇
黃橋	一〇〇三·五	渭南	平匯
泰興	一〇〇三·五	西安	平匯
姜堰	一〇〇三·五	咸陽	一〇〇〇·〇
如皋	一〇〇三·五	漢口	平匯
南通	一〇〇三·〇	武昌	平匯
新浦	一〇〇四·〇	沙市	平匯
板浦	一〇〇四·〇	宜昌	平匯
徐州	一〇〇三·〇	長沙	平匯
蚌埠	一〇〇三·〇	九江	一〇〇四·〇
蕪湖	平匯	南昌	一〇〇四·〇
宣城	一〇〇一·〇	廈門	一〇〇四·〇
杭州	一〇〇〇·五	福州	一〇〇四·〇
紹興	一〇〇〇·六	廣州	一〇〇三·〇
寧波	平匯	香港	一〇〇三·〇
鎮海	一〇〇一·〇	▲以下各埠照市合交通用洋	
沈家門	一〇〇一·〇	瀋陽	一〇〇三·〇
餘姚	一〇〇一·〇	四平街	一〇〇三·〇
金華	一〇〇三·〇	營口	一〇〇三·〇
蘭谿	一〇〇三·〇	孫家台	一〇〇三·〇
溫州	平匯	洮南	一〇〇三·〇
▲以上各埠五百元內免費		[illegible]	一〇〇三·〇
天津	一〇〇七·〇	哈爾濱	一〇〇三·〇
北平	一〇〇八·〇	吉林	一〇〇三·〇
保定	一〇〇八·〇	長春	一〇〇三·〇
唐山	一〇〇八·〇	黑龍江	一〇〇三·〇

以上行市係上海應繳之數計合各該地交付貨幣洋一千元

米市

地名	種類	價格
吳江	又	九元八角半
八圻	又	九元四角
盧墟	又	九元五角
黎里	又	九元三角
盛澤	又	九元三角
平望	又	九元一角半
周莊	清坯	九元五角半
又	粉坯	九元 角
干巷	早稻	十元
張澤	又	九元九角半
青角	又	十元二角
青角	眞眞	十一元五角
泗涇	眞特	十一元一角
松江	又	十一元二角三
又包	又	十一元一角
又另	特別	十元九角半
又冲	薄稻	十元六角半
又另	又	十元六角
又高	又	十元四角
又市	又	十元二角半
又中	又	十元〇五分
又次	又	九元九角半
五庫	又	十元八角二
黃橋	又	十元七角
又市	又	十元二角八
張澤	又	十元一角
溧陽	變元	九元一角
南港	陰元	八元二角
同里	盧尖	九元一角半
平望	又	九元一角
廠機	東新	十元二角
滬北		
沈巧計	白更	十二元二角
殷海和	又	十二元
毛仁成	又	十一元五角
六田元	又	十一元九角
永大戶	又	十元
顧三見	又	九元八角
正大戶	薄稻	十二元
敍仁戶	又	十一元七角
福太戶	早稻	九元八角
周洪根	白元	九元二角
周阿法	又	八元四角
裕成太	新更	十元二角
滬南		
常特	白更	十一元六角
同里	又	九元八角半
又市	又	九元三角

魚市

	最高價	最低價
★海鮮		
大黃魚	一四元	九元
小黃魚冷凍	五元二	四元五
鰳魚冷凍	九元	八元
鯧魚	一六元	一四元
鞋底魚冷凍	九元	七元
鱭魚	九元五	九元
墨魚冷凍	五元五	五元
鹹蟹	二元五	二元
★河鮮		
鱸魚	一〇元	七元
青蝦	四〇元	三〇元
鰣魚	六〇元	三〇元
草魚	三〇元	二八元
鯽魚	三〇元	二〇元
花鰱魚	二〇元	一六元
河蟹	三〇元	一六元

▽紗交上週登帳價格表

標準棉紗反手二十支金雞（淨盤叫外價加稅銀）（反手二十支順手十六支反手十支代用）

	星期一	星期二	星期三	星期四	星期五	星期六
七月期	一六七·〇〇	一六六·〇〇	一六八·〇〇	一七二·〇〇		
八月期	一六九·〇〇	一六八·〇〇	一七一·〇〇	一七三·〇〇	一七三·〇〇	一七四·〇〇
九月期	一六九·〇〇	一六九·〇〇	一七二·〇〇	一七四·〇〇	一七三·〇〇	一七四·〇〇
十月期	一七〇·〇〇	一七〇·〇〇	一七二·〇〇	一七四·〇〇	一七三·〇〇	一七五·〇〇
十一月期	一七〇·〇〇	一七〇·〇〇	一七三·〇〇	一七四·〇〇	一七三·〇〇	一七四·〇〇
十二月期	一七〇·〇〇	一七〇·〇〇	一七三·〇〇	一七四·〇〇	一七三·〇〇	一七五·〇〇

標準棉花（國產細絨棉花紡二十支棉紗原料爲準）市斤計算

	星期一	星期二	星期三	星期四	星期五	星期六
七月期	三五·〇〇	三四·五〇	三五·〇〇	三三·五〇		
八月期	三四·〇〇	三四·〇〇	三五·〇〇	三五·〇〇	三四·五〇	三五·〇〇
十月期	三三·〇〇	三三·〇〇	三三·五〇	三三·五〇	三三·五〇	三四·〇〇
十一月期	三三·〇〇	三二·五〇	三三·五〇	三三·四〇	三三·五〇	三三·五〇
十二月期	三三·〇〇	三三·五〇	三三·五〇	三三·四〇	三三·五〇	三三·五〇

文學上的本質與現象

金心

例如反映[illegible]戰的文學，在各家的作品中，就現出各色各樣的異彩；有的把牠解釋爲反帝的民族自衛戰，有的謂這次戰爭的發動者爲出於幾個軍閥巨頭的主觀意欲；有的謂是士兵們的不聽命令而偶然掀動起來的……等等。這許多混淆的解說，有的只表現着若干的正確性，但大多數是將複雜構成的現象，而將其單純化，片面化，不能從各種現象的相互聯結上，來窺察其存在的本質。因而很少的不免於悲慘的失敗。

但雖是這樣，現象與本質雖不同，卻不是完全分離的兩種東西，現象究竟是本質構成的部分。沒有無現象的本質，也沒有無質的現象。如果忽視現象，單止注意於所謂純粹的本質，則那樣的結果，是本質就會轉化成死的，硬化了的抽象公式，法捷耶夫說得好：

「現象的世界與本質的法則的世界，只是同一內容的兩面，同一客觀存在的兩面」。

這幾句話，眞值得我們的深切吟味。有許多初期的革命作品，在牠們的內容中，多用抽象的宣傳，冗長無味的宣言，概念的說明，來作主觀的思想啟數，這正是從現象割裂了的本質的具體例子。忘記了『所謂寫實主義者，是正確地傳達典型的環境中的典型的性格』這句珍貴的教訓，這與那些人以爲隨便摭拾某種現象，俱可構成好的作品者，同樣的俱爲致命的誤解。

欲避免此種可怕的損害，作家只有把握着一定的正確的世界觀看取現象與本質這二者的統一性，而在其作品中，把牠用具體的形象表現出來。作爲這樣的典型的最好的例子，法捷耶夫在我的創作經驗裡，有一段關於『毀滅』創造過程的自白，底下就是他的話：

「在『毀滅』中，諸位可以看出是逐漸的平坦的說明游擊隊的一切衝突，由它的毀滅起，至它衝破白黨的包圍止。在這樣一個很短的期間，表露了而且鍛成了兩種不同的人類品格，一種是革命的，別種人是仇視或至少不喜歡革命的。因了列威遜，巴克蘭諾夫這種人的堅定，凡讀了這部小說的，在游擊隊潰滅之後，仍留有革命力量的意識和感覺」。

它在『毀滅』的創造過程中，把革命的與不革命的所謂兩種不同的人類品格，完美的區劃出來，而其結果，是『因了列威遜，巴克蘭諾夫這種人的堅定，凡讀了這部小說的，在游擊隊潰滅之後，仍留有革命力量的意識和感覺』，這就是它的成功處。他透出現象的表面，而把牠的內在的本質，毫無遺憾地將這二者聯結起，而又表現出了。（完）

租妻團

辛爾

水災，匪亂，旱災，逃難，騷亂，一年復一年，各樣各色可怖的傷心慘目的現象，到處瀰漫着，每個鄉下人的心，都見慣受了這些奇慘殘酷的事件。可是，奇慘的事件，仍舊一天天在增加，年老的人們叫着：『這年頭怎麼得了呀？什麼廉恥，什麼都完了？什麼叫租妻團？眞是禽獸不如啊！』年青人直跳起來，逢人便喊：『去看租妻團啦！這世界，沒飯吃，女人倒這麼多！天翻地覆了』。窮人們，有些一時忘了餓肚皮也要扯上：『眞便宜呵！比豬還强。頂蹩脚的一月租錢不過一塊錢，窮人討不起老婆，不幹這個等什麼？』不過，有些女人們倒有些同情：『慘呵！沒飯吃，做這沒臉事……唉，可憐，這世界……』

最初，人們視爲驚奇；但往租的人，往看的人也不少了，參觀費每人只一毫呢，不租也得去看看。較內行而有幾個錢的，便一租三五個，這些鄉人女人多半是沒毛病的囉！

陽明村裏，老人們不住嘆氣：『少做些孽吧！她們都有丈夫的，積些陰德，人家苦……』因爲陽明村已有些人租到了。

幾個窮光蛋，看得火熱起來：『人家幹我們也幹呀！縛住肚皮也得來一下』！可是，各人摸摸袋子裏沒錢！

那個最像活餓鬼的阿牛，急得睡也睡不着，但也就給他想出個辦法：『沒錢，合股來幹啦！一個女人一塊，一人出不起，幾個合起來，叫一個人出面去租，租來了照輪，一人一夜，窮人只好行窮辦法』！

就這麼合了四人的股，每人二角半。有的說要租年輕的，有的說要租年紀大點的，不然，就吃不消呵。這些，都給他們計算在內了。各人拍拍胸脯，鼓起勇氣：『這年頭，什麼事情都有呵。怕什麼？他們出租，我們承租，公平交易』。

然而，一個女人，供四個鄉下大漢，雖吃到碗稀飯的，不爭餓死，身體卻吃不消的，不到半個月，這女人已經覺得比餓肚另還要痛苦，走都走不動了。爲了喫這不飽的飯，吃這經不起的痛苦。女人，淚在滴着，身軀像麻木了的僵屍，見到那粗大的四個漢子，簡直像見了張牙舞爪的老虎一樣。

窮漢子是怕一個月很快就滿了！女人，只好跪求了：『做做好事，做做好事，放我回去吧！我要死了！可憐我……』傷心的淚滴得她的聲音凄顫。是個中年婦人，她想起破亡的家鄉，拋開的丈夫，兒子，想起這像利刀在割她的肉一樣的生活，她陣陣發昏。

然而，窮漢子卻只知道照社會告訴他的慣例：『錢去貨來，公平交易，自由買賣，大家甘願的啦』！

最後，女人所希望的唯一的賣肉的代價：『塡飽肚皮的稀飯』，都吃不下了，只光睡在床上哭，像個女屍！

一個女人，就這麼值一次一塊錢的租價，便完結了。老人們像哭泣般在嘆息：『少作孽呀！沒人道，沒良心的禽獸幹的呵！……唉，也難說，怨這年頭太壞了……』

〇 〇 〇

來了，第十六年。

（「褲中之雲」斷片。）

瑪耶柯夫斯基作 孤西譯

莫要企待時世底恩情，
勝於一切的祈禱
我們有鐵路鋼筋。
我們
每個人
憑便朗的巨手，去維護
世界危裂了底革帶
防大地的低沉；

× × ×

彼得格勒，莫斯科，沃台思，基愛府
底演講廳上，這已有了導引。
沒有一個人
不振起呼音：
「釘上十字架去
在十字架上，高高地將他舉升！」

× × ×

但對於我 ——
人們
甚至多次地侮辱我。
惟有你，在我是最親愛，最接近。
是狗子在驚惱中舐吮戳死人的殘手？
可聽見 約臭的吠聲？

× × ×

由今日的種族，
我被嘲笑，侵凌，
當作冗長的
淫猥的話柄。
我越過時代的高山
去瞭望來者，
看見了誰個，卻依舊是杳沉！

× × ×

那兒人們背裂着眼睛。
精餓餓大衆的頭顱，
在革命底荆冠裏
十六年正在引進！

× × ×

我爲你先驅者，是屬於它底，
痛苦跟隨我，到處不離。
在每一滴墜下的淚裏
我自己負上了十字架——悲哀地。

「註」本篇譯自世界語瑪氏詩集 Per Voĉo Plena 中，原詩譯者爲 N. Nekrasov.

賓客 (二)

巴西洛巴多作 立波譯

在這樣一個破落的環境裏，那位在長久的幻滅的憂傷之下漸漸衰老，又被貪婪的慾望消毀着的，沒有希望，沒有救藥的種植家，一天有一百次搔着他的灰白的頭上的鬈捲。

他的妻，可憐的多娜伊查拉，已經消失了她的暮年的精力，她的臉上生滿了那緊緊連結着一種勞苦奔波的生活的年代所創造的雀斑和眼角的皺紋。

最大的孩子齊珂，長得沒有一點用，他喜歡十點鐘起牀，他的頭髮要梳到十一點鐘，於是在不幸的獻媚裡消磨他餘下的時間。

這個流氓以外，還有齊爾達，那時候，約莫十七歲，是一個秀麗的姑娘，可是感情勝過理智，她對於她的雙親的心的平和是很有幫助的。這姑娘讀讀戀愛小說，修造着空中樓閣來消磨她的時間……

這樣的境況祇有一條出路：賣掉這天殺的田莊，這樣才能够從押欵中轉過氣來。可是在一個阿洛巴咖啡祇賣得五百錢㊀的這個時候，要抓住所需要的這麼一個大傻瓜眞正困難。被巧妙的廣告所吸引，有些買客來過埃斯壁甘阿，但是都嗤一嗤鼻，埋怨着這一次冤枉的旅行，並不估價。

「作一個禮物倒還體面！」他們總要獨自喃喃的說。

莫利拉的捲髮，搔過幾回以後，想出了一條妙計：沿着叢林的邊和客人容易看到的兩個空曠的地方，種一些從隣近的森林裏移植過來的很優秀的樹木。這位狂人這樣的做了，甚至於更進一步：把一顆從聖保羅的肥沃的紅土上運來的 波鋍何 樹插在一個山坳裏，又把小路邊上的咖啡樹培植得肥美起來，使牠們足以掩飾其餘的樹的貧弱。被陽光更漸漸的暴露出土壤的貧瘠的地方，這位神經錯亂的老人就灑上許多肥沃的細土……

一天，他接到了他的業務代理人一封告知有了一個買客的信。『小心的接待你的客人吧，』他勸告他。『講究着怎樣運用機謀，你會釣上他的，他的名字叫做彼得羅・脫蘭科沙，很有錢，很年青，很饒舌，他需要一個田莊作爲消遣。這完全要靠一種狡猾的商人的本領去賺上他。』

莫利拉準備着這個工作，首先，他預先吩咐他的工人們都要小心，留意他們應說的話。被他們的主人所教導，人們都用那周密的詐僞回答客人們的問話，這樣，把這地方的壞處都化成奇蹟。

「西施」

胡考

(七)

天氣是陰森森的。越王勾踐肚子裏老想把這二位美人立刻送到吳王那裏去，完成范蠡貢獻的美人計，可是……

『可是，不成！把二個質樸的女子送到夫差那裏去，那傢伙未必中計，非得把她教養幾年』，范蠡向越王誠懇地說。

於是，勾踐親同范蠡把二位美人送到一個土城裏。

實部謀發達工業 籌設立中央標準局

依據科學方法區分產品等級 待立院通過組織法後即開辦

實業部以我國工業產品之未能極端發達、實由於各廠自由製造所產貨、漫無一定標準、並不依據科學方法區分等級、以致對外貿易、發生重大影響、目前政府正在積極提倡國貨生產、若再任其漫無標準、必致引起種種流弊、不特未能謀向外發展、即在國內市場上、亦將喪失其固有地位、因特籌議組設中央標準局、一切計劃及技術方面、均已籌有相當準備、其組織法、現已由實部呈送行政院、特咨立法院提出審議、刻因立院著期休假、故尚未能通過、實部俟立院審核通過後、即將開始設立、同時並擬將全國度量衡局撤銷、併入中央標準局、以資統一辦事系統云云、

世界最富女子 陶麗斯昨午抵滬

同行除新夫外尚有祕書一人 勾留四五日後赴京轉平遊覽

世界最富女子陶麗斯、偕同其新婚夫克倫威爾蜜月旅行世界、道經印度、菲律賓、香港、嗣一度轉赴廣州、二十六日由港乘昌興公司亞洲皇后號輪來滬、業於昨午一時到達、外交部辦事處處長余銘等均往歡迎、在新關碼頭登岸、當逕至南京路外灘華懋飯店休息、女士爲美國人、以繼承其父二萬萬美金之財產、故爲人稱爲世界最富女子、同行除其新婚夫外、尚有祕書多阿、女士夫婦到埠後、以舟車勞頓、身體疲乏、往訪者、概由祕書多阿代見、陶夫婦此次漫遊世界、係度其新婚蜜月、沿途會分謁各地當局、故擬抵滬稍息後、定期晉謁我財政部長孔祥熙氏等、在滬約作三數日勾留、即行乘機入京、然後赴平津遊覽、再經日本、檀香山返其祖國、陶爲富家女、克爲商人子、彼倆經六年之友誼而結合云、

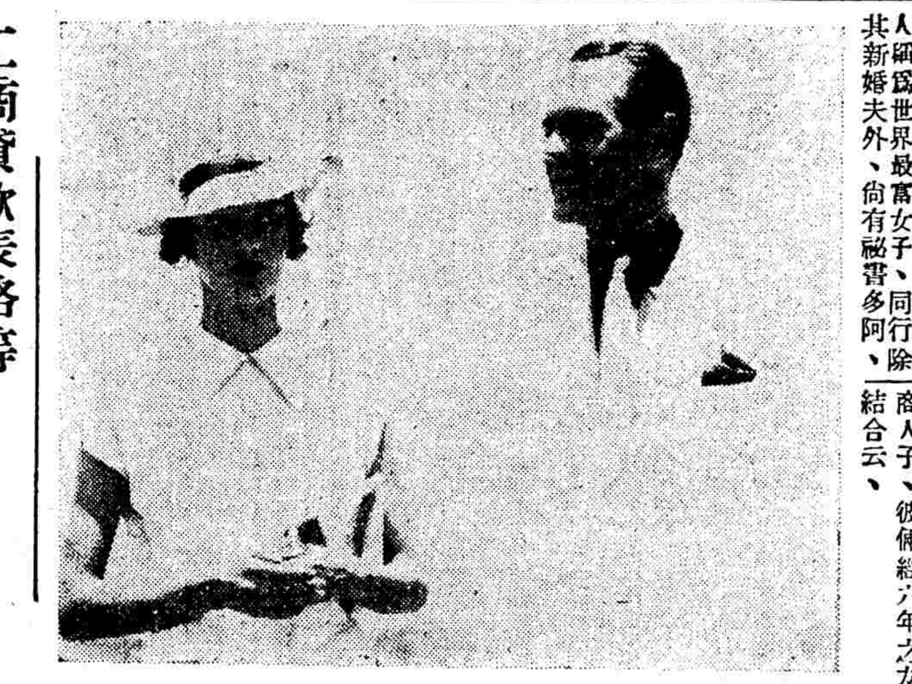

陶麗斯女士及其夫（本報記者攝）

工商貸款表格等 今日向商會領取

並由王延松指示辦理

上海工商業貸款審查委員會、議決八月一日實施貸款後、市商會已公告自今日起開始轉發申請信用小借款表格及說明、由該會工商業復興委員會辦理、時間除例假日期外、每日上午九時至下午五時止、同時由主任委員王延松、於今日上午九時在該會議事廳公開指示云、

徐家匯 國貨展覽昨開幕

到會各界代表達三百餘人 魏廷榮男女公子揭幕剪綵

市民提倡國貨會主辦之徐家匯國貨展覽會、昨日下午三時開幕、茲分誌詳情如下、

※各界代表※ 到會者、計納稅華人會王曉籟、全國商聯會林康侯、提倡國貨會[illegible]國貨維持會徐賡華、市民聯合會許雲輝鄭東山、針織同業公會王廷輝、棉織同業公會朱慶陶、化粧品同業公會林汝康、及魏廷榮之男女公子暨各界代表三百餘人、由虞洽卿、王曉籟、林康侯、陳翊廷、邵達人等[illegible]

※主席報告※ 行禮如儀、首由邵達人致詞云、各位來賓、今日市民提倡國貨會徐家匯國貨展覽會、在此開幕、承諸君冒暑遠道賀臨、不勝榮幸、徐家匯舉辦國貨展覽、此次尚屬初次、要知國展非僅以聯合廠商售貨爲目的、而欲使人民認識國貨、希冀人民參觀考察、目今國貨與過去成績之優劣、加以適當批評、俾廠商能改良出品、尚乞各界多多協助指導云云、

※代表演說※ 次由合作科林谷雲報告籌備經過、旋由陳翊廷演說云、中國人因崇尚歐化、以致每年洋貨進口、一年一年增加、國貨團體因鑑於國貨廠商遭受外貨之侵略、致營業大受打擊、故每年發起提倡國貨、惟提倡國貨顧名思義、似乎國貨爲人民所遺忘、須藉提倡、而使人民注意、此誠國家社會之恥、吾人反閱去年婦女國貨年、今年學生國貨年的口號、中國人要用中國貨、愛用洋貨、同胞對之又作如何感想、不過在國人醉心洋貨已久之現在、不得不借提倡、藉以挽救工商業之危亡、惟工廠本身能力薄弱、不能普遍宣傳、尚盼同胞抱愛國不後人之旨、痛改前非、俾本國實業得以復蘇云云、

※揭幕剪綵※ 該會原請魏廷榮、呂美玉、揭幕剪綵、因事未果、由其男女公子代表、當演說畢、全體陪同至前門、由魏公子六生在晉樂悠揚聲中、將覆於大門之布幕、雙手分開、復將離門推開揭幕禮成後、又由魏依寶女士持銀剪將綵帶剪斷、當時掌聲雷動、羣衆隨後一擁而入、參加之商場、亦即開始營業、廠商計有華洋襪廠、大中華橡膠廠、五和織造廠等八十餘家、會期三星期、定十七閉幕云、

北區國展再展期

國貨協社舉辦之北區國貨大會開幕禮、自一再展期後、原定昨日下午二時開幕、因蓆棚蓋搭不克竣工、再度展期、預定今日下午二時開幕、惟參加廠商因棚未搭蓋、電燈尚未裝好、故未將舖位佈置、貨品須俟開幕時間決定後、運往展覽云、

高昌區國展盛況

高昌區國貨運動大會、自正式開幕以來、附近民衆、前往參觀者甚衆、是以臨時商場、營業鼎盛、游藝場中、常告客滿、全場由海軍部警衞營營部派員維持、所以秩序整肅、惟商場場位、猶有餘額、茲已派員出發徵求所最歡迎者、[illegible]

錫滬長途汽車公司 昨舉行股東大會

通過預算及客票價目 八月十五日通車典禮

錫滬路全部工程完竣後、已定期八月十五日舉行通車禮、錫滬長途汽車公司、特於昨日下午三時、召開股東大會報告籌備通車經過、並通過預算及訂定票價、茲分誌各情如下、

◎股東大會◎ 錫滬長途汽車公司、以錫滬路工程全部完竣、行將通車、爲報告一年來籌備經過、及今後營業計劃、於昨日下午三時、假香港路銀行公會五樓、舉行臨時股東大會、到股東吳鐵城、徐佩璜、張公權、杜月笙、王曉籟、潘公展、俞廷蓀、張嘯林、虞洽卿、吳啓鼎等五十餘人、由總經理王曉籟主席、行禮如儀後、首由主席報告購辦車輛、沿途設站全路工程及籌備通車等經過情形、旋即通過各項預算及規定票價等要案、至五時許散會、

◎通車典禮◎ 該公司現已決定於明日(三十日)派員、會同江蘇建設廳代表蒞成章、乘車沿途接收工程、並定八月十五日舉行通車典禮、凡參加代表、一律於是日上午九時、至南翔古猗園集中乘坐該公司特備汽車、至常熟站舉行儀式、並在常熟備午餐、招待來賓、至於正式售票載客、決於八月十六日起開始、

◎規定票價◎ 自滬至無錫沿途經過市鎮凡二十四處、計上海、綠楊、南翔、馬陸、石岡門、嘉定、外岡、葛隆鎮、新豐、太倉、雙鳳、直塘、窖鎮、支塘、白茆、古里村、東湖、東港、常熟、練塘、羊尖、安鎮、東亭、無錫、周山浜等、其票價業經公司規定、上海至無錫爲一百四十公里、每公里三分、計四元二角、在開幕期間減收八折、計三元三角六分、其次類推、並有蘇常支線、計經過常熟、莫城、辛莊、吳塔、界涇、渭涇、蕩鎮、口陸墓、蘇州等九市鎮、共票價爲全程九角四分、在開幕期間、減收八折、計洋七角五分二釐云、

本年度 人造絲入口激增

較去年同期增加幾及一倍 華絲輸出衰落較去年減少

近年世界各國人造絲產量激增、蠶絲地位漸被侵奪、去年各國產量較前更鉅、尤以日本增加最速、本年人造絲輸入我國較去年增加幾及一倍、而漏稅入口之人造絲、更不可勝數、華絲輸出較去年又減、我絲業對外貿易、衰落已極、記者昨探得各情如下、

各國人絲產量

世界人造絲產量、年有增加、尤以去年爲多、中以美產量最多、達二億一千零三十三萬磅佔首位、日本次之、計一億五千三百十萬磅、日本產量較前年增加百分之五十以上、此外英法意德等國產量爲四億一千一百六十八萬磅、合計去年全世界產量達七億七千五百零一萬磅、較前年(一九三三年)激增一億餘磅、

輸入較前倍增

人造絲產量激增之結果、咸以我國市場爲出路、因而人造絲充斥我國各埠、據海關方面統計、本年過去半年中、全國人造絲入口、計比國七・八七五關金元、法國三六・六四六元、德國四八・七九九元、英國一一・六七二元、意大利一・〇五七・四六七元、日本一・二五三・五六六元、荷蘭八二・四一六元、其他各國一四・九六六元、合計值關金二・五一四・四〇七元、合國幣爲四百四十五萬二千九百十三元、較去年同期之輸入數二・九六四・六〇二元、增加幾及一倍、且人造絲往往漏稅入口、設總計其進口量、當更足驚人、

國絲輸出銳減

人造絲產量激增、蠶絲銷路、益形不振、我國今歲半年中全國蠶絲輸出額較去年又減數百萬元、絲業前途更不堪設想、本年一月至六月、全國蠶絲輸出額、計同宮絲一・九三・三九九元、白絲一・三三三・五六一元、白絲經一・三三四・三七六元、白廠絲四・二八四・九一八元、灰廠絲三〇〇・九二九元、灰絲一・八八九元、黃絲一・八九〇・四〇一元、黃絲經二〇八・九六七元、黃廠絲七四一・六七五元、蠶絲一・六一六・三三一元、亂絲八一六元、合共值國幣九百五十三萬五千四百五十一元、較去年同期之輸出數一千三百十八萬零一百零八元、減三百餘萬元云、

本年第一季 中暹貿易入超甚鉅

一二三月份我入超達千餘萬 暹米輸華佔六之五居第二位

暹羅當局自頒佈華僑教育苛例、並限制華僑營業、實行排華後、我全國上下均表示憤慨、本埠各團體且組織援助旅暹華僑聯合會、提議抵制暹米、以促暹當局之覺悟、在我國對暹貿易、入超甚鉅、暹入口貨中、大宗爲米穀、據本埠華僑聯合會、昨得可靠方面報告、本年自一月至三月、我對暹貿易狀況、入超仍鉅、暹米輸華、業佔優位、考暹羅輸入之[illegible]數六分之五、本年第一季中暹米入口竟達一・四九一・一五九公擔、值關金五・四六一・三八一元、較去年同期之三・六四六・三九七元、顯有增加、暹米對我貿易上素佔優位、去年第一季中輸入數量爲各國之冠、本年我因米量缺乏、輸入增加、雖總數居安南之下、但仍佔第二位、故此次華僑聯合會等因暹羅排華、研究抵制暹米、實爲[illegible]之方法、暹如[illegible]

對外貿易、年來各國入口我國貨均形銳減、獨暹異常猛進、而本年因米穀關係、尤爲激增、本年第一季中(一二三月)暹羅主要輸入我國貨值、爲米穀五・四六二・三八一元、未列名鹹魚五三・三九八元、未列名魚介海產品二一・二八一元、未列名雜糧及雜糧粉五五・四〇三元、未列名果六・六六五元、未列名生熟皮一六・二九六元、平常重木材一〇一・〇二七元、柚木一〇五・二二四元、未列名木材一四六・一[illegible]元八、(以上國金單位、合國幣一・七七九元)、我對暹羅輸出主要貨值爲魚介海產品七・七〇六元、菓品一三二・八三四元、菜蔬二〇五・四六五元、木材三八・五四〇元、紙二五・三一三元、棉紗二五一・七九六元、粗布二二・四〇〇元、純蠶絲綢緞一〇四・二九八元、未列名紡織品五五七・六四五元、未列名金屬二一・三四八元、磁器三二・八四〇元、(以上國幣單位)、

中國紅十字會 開始徵求會員

中國紅十字總會、爲節省經費起見、已於日前由公共租界九江路、遷至新閘路紅十字會第二醫院內辦公、茲悉該會第二次擴大徵求會員、業已呈准內政部備案、對於一切手續早經籌備就緒、決定於八月一日起開始徵求云、

交際電報營業激增

電話收發電報

交通部上海電報局、爲便利中外各界、拍發國內各地通訊式之交際電報、並利用電話通知收發以來、因其手續簡便廉、時間尤速、現每月營業激增至三千份之多、又該局爲增進技術員工智識、互相砥礪、以特編印「電訊」刊物、分發國內各電政機關研究參考云、

閘北水電公司 將供給吳淞水料

吳淞一帶市民、對飲料向由浦江取給、頃閘北水電公司、已呈准市公安局轉呈市政府核准、凡軍工路、外馬路、淞興路、中新路等一帶、設置一百公厘及一百五十公厘口徑之水管、專事供給吳淞區市民飲水、該項工程、現已全部裝置完竣、定八月一日起、正式開始供給自來水於吳淞市民云、

荷印政府 謀促進中荷貿易

設委員會委員人選中荷各半 對於華僑待遇問題有所解釋

荷印政府最近爲促進中荷通商關係、擬設立一中荷委員會、各方面對此皆表示贊成、該委員人選中荷各佔其半、其委員長一席、則由經濟部高級官吏擔任、該委員會成立之後、對中國與荷印間之貿易關係將大有利益、並聞委員人選中之有力者、將時赴中國考察、期收中荷通商之效果云、荷印華僑前以該國政府所訂法律待遇殊不公勻、曾由華人館議員提出質問、據荷印政府答稱華僑在法律上之地位、除民法、商法、民事訴訟法、稍有差異外、餘均與白種人同等待遇、至於刑事之在初級案判廳、各民族一致待遇、惟刑事訴訟手續法、關於華人尚有特殊規定、白種人另列一類、現政府已極力設法使各民族在同等法院審訊、一九三四年九月十四日會頒佈法令、修改爪哇馬都拉本島、各地方法院訴訟法、使之趨於簡易、定一九三五年一月一日施行、刑事訴訟審查委員會、已提出各種建議、已於本年二月間提交民會、關於純就華僑突然變動其法律上待遇、不宜施行、又華籍勞動界、與歐籍勞動界之平等、不能單獨決、須與其他非歐人勞動界同時解決之云、

工商復興委員 陳小蝶貢獻救窮策

主張以公司債換金融公債 對增加籌碼之議表示贊同

上海市商會工商復興委員會委員陳小蝶、昨函該會、提出救窮策、主張以工廠公司債、引換金融公債、並致函胡西園、對增加籌碼之主張表示贊同、其救窮策原文云、觀今通國之所患、病之癥結、祇有一字、曰窮、而垂斃之工商、則尤甚、今且因久病不樂、而致僵撲矣、故工商衰落之情況若何、衰落之癥結何在、有不待調查統計已甚明瞭者、我市商會能於此際、不畏艱難、不避責任、延攬工商企業之領袖會集一處、共策補救、定其名曰工商復興委員會、以期對症下藥、起敝救衰、是此會成立之日、全國跂足引領 無異大旱之望雲霓也、今願粗織大綱、其起敝救衰之策、不外三點、曰調查統計訓練、網羅商業資料情況、各業稍有各業之[illegible]、統一[illegible]之綱、[illegible]因一紙調查表填寫、即能澈底發露、而加以統計、種種商業人材、在此艱難恐慌之際、朝不保暮之中、是否有此閒暇、來受訓練、縱日能之、亦爲十年根本大計、不足以救今日已斃之工商、故我以爲調查統計訓練、確爲整理必要之工作、而非救窮之樞紐也、當此國窮民斃、政府雖有救濟工商之決心、而巧婦不能爲無米之炊、故工商業貸款委員會、雖經成立、二千萬貸款之擔保、雖經指定、而工商業依然畫餅充飢、莫得實惠、蓋此項國庫憑證、除以政府信譽爲擔保外、初無如其他公債庫券之擔保本息、切實指定、故僅能爲銀錢業放款之二重擔保、絕對不能流通市場、工商各業、亦惟有望洋興嘆、仰望能之、而匯區二[illegible]

救濟工商、爲徒事敷衍、而工商貸款委員會、亦等於虛設、綜上觀之、中國之病、乃爲患窮、然土地猶是、人民猶是、苟能上下一心、共赴危難、政府竭誠、人民竭力、金融工商加以統制、農村水道、加以整作、轉窮爲富、不難立待、而唯一之急需、乃爲金融之復活、與籌碼之流通、竊以工商凋敝、莫不由於銀根之緊縮、銀根之緊縮、其第一原因、由於存戶抽提、及現金逃避、換言之、即有餘錢者、行使債權、而債務人方面、人欠既不能收回、欠人又不能延挨不付、因而瞻望前途、同歸於盡、其勢已陷於絕境、一旦清理破產、彼此牽連、演成連排倒閉之局、共同崩潰、任人皆有憂患、而不知命遞何日、工不須罷而自停、市不須罷而自閉、一言以蔽之、則各自受其債務之迫逼耳、點金既乏其術、通貨澎漲、亦不可能、於是相率而入於窘鄉、債權債務之糾紛、日益繁複增重、長此以往、直無理可清、無產可破矣、禍害何可勝言、伏念我國家立法、本有[illegible]之方、[illegible]

債是、惟當此民窮財盡之際、一個公司、欲以公司債引吸社會投資、其勢萬不可能、則惟請求救濟於政府、即凡一公司發行之公司債券、得請求政府引換金融公債是也、試言其利、凡有五端、(一)公司債法、本爲立法所許可、無待更改、更不受任何之牽掣、由政府吸收、更不使市面受任何之影響、其利一、(二)凡請發公司債之公司、舉凡資產負債表財產目錄、營業狀況、均應依法呈報、由政府確實調查、認爲合格、方得發行、調查之後、即調查人員對於該業之衰落情形何在、衰落之癥結何在、自有具體報告、即可集彙造成統計、中國商人、本無甚深學識、以致人員簿記、營運種種不良、確有待乎訓練、然以市商會之勸告、而欲使工商業盡人入學、受其訓練、效果決等於零、今因發行公司債、得引換金融公債之故、政府即應派員督察、其種種不良、皆得由督察員之因事利導、擇尤選任、種種訓練、皆可施行、是本會所認爲重要之三點、已無待張皇而自然實現、其[illegible]

之擔保也、今以公司債引換金融公債、則每一萬金融公債之發行、即有經過確實調查統計與訓練之全部公司財產營業作爲擔保、以商業習慣言、凡有一萬資本之公司、其營業資產、至少三倍、而存貨帳面、各居其半、是一萬公司債、至少有一萬五千之資產爲之擔保、亦即發行之一萬金融公債之二重擔保也、是金融公債之發行、第一有健全註冊公司之公司債、由董事監察負其逐年償還之責任、第二全部公司資產、負其償還不足、拍賣抵償之責任、任何公債擔保、無此穩固、及其充實、今試列爲五年計劃、假令某公司債爲一百萬元、第一年償還百分之五、第二年百分之十、第三年百分之十五、第四年百分之三十、第五年百分之四十、是在第三年時、已可續發第三期債券三十萬矣、在第五年時、可以續發三期債券七十萬、是公債券發之無窮、而金融公債亦引換無窮、在十年之中、資力加增、信用加強、其發展之程序、各有其左券可操、其利三、(四)金融公[illegible]

大問題、蓋公司債、雖有息可以移抵、但萬一有一任何公司、不能發息時、豈不令金融公債之計、全部搖動、今爲穩固金融公債之計、則莫如對於公司債低定利率、而實抽營業稅及所得稅、即以該稅收入、爲全部金融公債發息之擔保、就事實上言、其搖動金融者、不過社會上有餘錢者耳、就心理上言、任何人以有餘之錢、存放行莊、其目的不過爲生息以供經常之需、初非必欲動搖其本、但如一有動搖、勢必恐慌、急求歸本、別圖其利、然提出於甲、改存於乙、勢必擇其信用較著者無疑、如其不然、則其所提之款、勢必改存外國銀行、或竟呆放自己家中、外國銀行、息必少於尋常、而呆放自己家中、則竟無息可生、內而收入經常驟少、日形短絀、坐吃山空死路日近、今一旦有本息可靠之公債、增加發行、則其捨呆存呆放之途、而購買公債、又可斷言、其利四、(五)公債信用、因公司債券而著、公司債券、價值亦因金融公債而增、互相因果、而流入於[illegible]

碼、互相流通、使工商習慣由帳面債逐漸轉入於票面債、夫欲創造一個現代的資本市場、確有賴於公司組織之勃興此勃興之主原成分、仍有賴於股票及公司債之流動、能依實資抵押而流通、目下工商業最大困難、無非帳面債之呆滯、而帳面債之呆滯、即由於不知利用票據授受、綢業公會所提倡之票據貼現、即票據債之一也、若以公司債爲經、票據貼現爲緯、經緯互用、使籌碼之周轉移、使呆滯已久之機軸、重入轉動、有何難哉、目前國家之窮、不但上海市場、急待救濟、農村亦急待救濟、若能推用此策、使其迴流、而循環結果、廠貨內銷及土貨外運、金融皆得接濟今現金逃避盡矣、其他種種方法、復因種種阻難、而不能實施、其可施行者、亦唯公司債耳、其利五、綜上列論、一舉而備五利、百思不見一弊、蓋斧底抽薪、萬流歸海之策、除已大略提供上海國貨聯合會、呈請財政部採納施行外、謹再詳細提出、請付討論、如果認爲可行、請[illegible]

華商紗布交易所 今日公布日紗品級

雜糧公會亦恢復日雜糧交易

華商紗布交易所、定八月一日起開拍日紗之標準、業已整理蕆事、今日正式公告全體經紀人、茲將各情分誌如次、

公告標準

華商紗布交易所理事會、將整理完竣之日紗、評定品級、及紗質優劣價格高低等、標準條目、定於今日正式公告、全體經紀人、並函各經紀人公會及紗業團體各華商紗廠等知照云、

整理完竣

日商紗廠之日紗、經華商紗布交易所理事會議決、定八月一日起、正式開拍民國二十五年一月份期紗、日商內外棉、上海、日華、東、同興、公大、大康、豐田、裕豐等各紗廠、即以各種出品、分別檢送華商理事會、經專家進行檢別品級後、當由該會將一百二十餘種日紗之商標支數、逐一編號、整理完竣、

雜糧恢復

本市雜糧業同業公會、對日商運滬之雜糧、亦恢復交易、茲錄通告如下、爲公告事、案查民國二十年七月二十四日本會第一屆執行委員會會議、對於同業暨買雜糧油荳餅各貨、甚有向日本行家定成、或裝運日船、或堆存日棧者、一律拒絕交易、當經決議、並公告有案、乃者中央敦睦邦交、力主親善、本市吳市長亦嘗佈告市民、諄諄告誡、凡在國民自應仰體政府意旨、以一步驟、所有本會前次決議拒絕者、即日宣告廢止、合應揭示、仰各幫客商一體知照爲要、特此公告、

兩颶風已合併

迫近東海江浙洋面 離滬僅有四百餘海里 如方向不變二日可達

太平洋中繼起之兩颶風、昨日第一颶風沿西北向進展已吹過北緯二十度、東經一二八度間、第二颶風亦已過北緯廿一度、東經一二三度、風向爲北西、昨據天文台消息、其第二颶風於昨日清晨一時許、因突東折結果、已與第一颶風在東經一三〇度、北緯二十三度處、合併爲一、併力前進、風行速率、較前二日已增、其風力亦因兩風合併結果、而稍增強、風力周圍仍約爲一百二十里、但在六十里中心處、較爲猛烈、據天文台報告、估計風力約在六個左右、現合併後之颶風位置、截至昨日下午、已超過東經一二八度、及北緯念四度地位、風頭迫近東海江浙洋面、距滬約尚有四百餘海里、風向爲西北西或西偏北、如風向不變、則約二日後、可達浙海岸、而滬埠有被襲可能、至昨日氣壓等情、日本氣壓高而下降、我國北東部氣壓低、揚子流域平常而降、山東四週天陰有雨、吹南風、揚子中下游天晏、晴而熱、吹東南風云、

國勞中國分局發表 上半年世界失業統計

根據強制任意保險業統計 就業以一九二九年爲對照

本埠國勞中國分局、頃發表一極正確之世界失業人數統計數字、此項數字、係日內瓦國際勞工局、根據強制失業保險、任意失業保險、及職業介紹所之數字紀載、茲探錄如次、

失業保險統計

根據強制失業保險統計、本年度最近之失業人數、奧二五五・七四六、德二・〇一九・八八七、(薩爾除外)、英及北愛爾蘭二・〇二四・四六三、根據任意失業保險統計、比利時一八一・一一〇、丹麥五五・八八五、荷蘭一六三・六七二、瑞士一〇九・四七六・再根據工會統計、澳大利亞七九・四〇〇、加拿大二七・五四〇、挪威一七・五〇六、瑞典八二・二二一、捷克斯拉夫二六二・四八一、

介紹所之統計

另根據職業介紹所之統計、澳地利亞三七二・一四一、保加利亞四四・六〇三、智利一一三・四〇九、捷克斯拉夫六六二・七三五、丹麥六八・七四二・但澤一八・四一〇、愛沙尼亞一・三五八、芬蘭一二・六九八、法四五九・一五五、二・〇四四・七五二、匈牙利五五・三六一、愛爾蘭自由邦一二四・九二〇、意大利七五五・三四九、日本三六五・七八八・拉特維亞五・九六一、荷蘭三六八・一八三、新西蘭四四・六七二、挪威三三・九六二、波蘭四七三・二四九、羅馬尼亞一八・四九五、西班牙七〇四・四八二、瑞典七二・七三〇、瑞士六五・九〇八、美一一・五〇〇・〇〇〇、南斯拉夫一二・六一九、

就業百分比之統計

此項就業統計數字百分比指數(以一九二九年之百分數比)、計加拿大七九・九、捷克斯拉夫七三・二、愛沙尼亞一〇八・三、法七二・四、(以一九三〇年等於一百爲基數)、英一〇一・一、意大利八三・二、日本一〇五・九、拉特維亞九七・九、波蘭六九・四、南非聯邦一一〇・九、美七八・六、瑞典九九・一、瑞士七〇・八、又就業人數絕對數數字奧九七一・八二〇・德一五・九三〇・〇〇〇、英一〇・三三八・〇〇〇、匈牙利八九四・九七三・拉特維亞一六六・九九八、南斯拉夫五二六・三二一、

海瑚輪昨晨抵滬

招商局代理華商輪船公司開航海防線之海瑚輪、於七月二十日、由友聲旅行團承包、載女航青島後、該輪業於昨晨十一時由青抵滬、停泊東棧碼頭、擇業公棧碼頭、此次試航成績甚佳、招商局現定於八月一日、再試航汕頭香港廣州兩次、(票價照海元海亨等低一級)後、即定九月四日正式開航上海與海防新航線、所有海口、北海、海防三地設立代辦處事宜、將由華商輪船公司經理葉傳芳、於日內前往各該地接洽、並布置開航前一切手續云、

新生活服務團昨出發 勸導茶酒館等注意清潔

並抽查進度表以憑獎懲

本市新生活運動促進會所組織之青年服務團、自成立以來、成績斐然、對指導市民實行新生活頗多貢獻、該團團員人多爲職業份子及學生、故除例假外頗少餘暇、該團因特規定例假日爲服務之期、昨日(念八日)爲星期日、全市十一分團均分別令各組團員出發服務、記者昨經過浦東洋涇鎮及南市等處、遇各團員、由組長統率、在沿馬路茶樓酒館及理髮所等店舖勸導注意清潔整齊、並向各店抽出該團所發填之進展表、將來憑以獎懲云、

考察牙醫經過

司徒博將赴京報告

本市牙醫司徒博氏、月前奉內政部衛生署令、考察日本牙醫事業、歸國後即着手整理呈報事件、茲已告竣、一俟劉署長指定晉見日期、即晉京呈報、聞內容有考察經過情形一冊、改察各方所得之彙報十八冊、及發展我國齒科醫學教育及口腔衛生事業之計劃一冊、文長六萬餘字、與有關上項事業之刊物及掛圖表凡百餘種、將一併呈送衛生署備考云、

胡陳婚禮誌盛

皖省教育界聞人胡家健氏、與浙省女教育家陳穎女士、於昨日(二十八)午後四時、假座本埠新亞酒店七樓大禮堂、舉行結婚典禮、計到男女來賓、章衣萍、汪孟鄒、葛鯉庭、倪健飛、林組黨、薛鏡海、吳曙天女士等約一百餘人、由世界教育會副會長郭秉文氏證婚、陳鶴琴、裴冀君兩氏爲介紹人、郭陳裴三氏、於四時左右、先後蒞止、旋即開始行禮、由康孔昭司儀、鋼琴專家馬虛若小姐奏琴、一對新人、於樂聲悠揚中、由男嬪相陳陵、女嬪相孫果立小姐、導引緩步入禮堂、首由證婚人郭秉文氏致詞、次由主婚人致詞、復次由介紹人陳鶴琴裴冀君二氏、相繼致辭、以「新」「愛」二字相勗勉、末由來賓倪健飛等致詞、直至六時許、始行攝影禮成、

正誼社青島旅行 第一批昨日出發

南京路大陸商場七樓正誼社、本屆舉辦之青島旅行、自[illegible]

太和

清血片

人身血液含毒，必多瘡癤瘰癧疥癬等皮病，若不亟治，日久毒向內攻，日能釀成瘋癱骨痛◉「太和清血片」為澄本清源良劑，能將體內血液毒菌，盡量排洩外出，血液既清，病亦霍然◉

每瓶五角

上海四馬路：太和大藥房發行

中法大藥房

特別大廉價大贈品

龍虎人丹廿週紀念

七月一日起　一個月

特價品

人丹　門市：五分碼一角碼照八折，買一送一；二角碼五角碼買一送一。批發：一次現購滿五十包者加贈，多購多贈，批價照舊。

◉象牌急救時疫水：每元五十瓶照碼九折，買十盒送一盒，批價照舊。

◉中法菓子露：買二瓶送一瓶，以三千瓶為限

◉雙獅牌花露水：買二瓶送一瓶，以三千瓶為限

◉雙獅牌殺蚊香：特號每元四盒，加送安全香箍一只，大號二號三號買二盒送一盒。

◉上海總分店及京，鎮，蕪，漢，分店同時舉行。

安度賜保命（ENDOSPERMIN）

為最純淨之Hormone胚胎腺製劑，有增加人體天然抵抗病菌力及預防未老先衰之功，主治諸虛百損，神經痛，動脈管硬化，糖尿病，癆病，風性神經衰弱等症，用本藥戒除鴉片煙癮，尤有特效。

各大醫士所以採用安度賜保命者，實由其效力可靠，見功神速，而毫無不良之副作用。詳細說明書函索即寄

上海九江路二百十號　藥劑化學師薛啓敦藥行

安度賜保命係一種最純淨之好蒙Hormone製劑，用以治療鴉片嗜好，因而戒除者甚多，敝行擔保其中無麻醉毒質及其他毒劑。

敝行印有嗜好之沾染及戒除說明，其中詳述施行安度賜保命治療戒除鴉片烟癮而獲良效之理由

請投上海郵政信箱第一三三〇號

各大藥房均有出售

國醫章巨膺

遷移牯嶺路人安里十四號　電話九〇六七七號（原號不改）

江蘇上海第一特區地方法院公告　第一五六七號（聲請執管蔣星陔遺產）

為公告事據蔣楊氏具狀聲請發給執管遺產證書略稱故夫蔣星陔於二十三年一月二十二日死亡遺有英冊第三三二九號英地冊第六六三號地陸分三厘八毫英冊第八九二五號英地冊第六六四號地一畝八分七厘九毫英冊第一〇〇六四號英地冊第六〇〇一號地二畝等陸厘三毫英冊第一三六四八號英地冊第六〇〇四號地七分八厘九毫英冊第四五六二號法地冊第三七四號地一畝七分三厘一毫又英冊第一三七〇六號英地冊第五七三三號地五畝五分一厘六毫依法應由聲請人繼承管業用特狀請鈞院准予發給執管遺產證書以資過戶等情前來據此合行公告登報週知如有對於此項聲請持異議者限自登報之日起至停止登報後二十日內來院聲明若逾期無人聲明異議本院即准發給執管遺產證書特此公告

中華民國念四年七月二十日

唐拾義久咳丸

◉功用說明◉

一治憂愁肺痛之咳　一治喉痛聲嘶之咳　一治老人虛弱之咳　一治天行時疫之咳　一治喉癢虛寒之咳　一治胸痛脇痛之咳　一治腎虛肺弱之咳　一切日咳夜咳連聲咳嗽　不論無痰咳嗆血咳破金咳　氣喘咳難最日久不愈之咳　聯驗如響誠治咳之聖

一治夜不安眠之咳　一治宜子百日之咳　一治胎前產後之咳　一治四時感冒之咳　一治新沾癆病之咳　一治胃弱飽滯之咳　一治酒色為患之咳　一治白痰黑痰之咳　潮熱盜汗咳心跳　瘰癧癆咳症服之無不效　品也

世界各埠均有經售

每瓶一元二角

宏興大藥房滬行鷓鴣菜

招請本埠外埠商店代理

備有詳章　函索即奉

上海　宏興藥房滬行啓

南京路五九三號貴州路口

電話　九五四〇四

凡到敝滬行買鷓鴣菜者有兒童玩具奉送以增購買諸君之興趣（批發不在此例）

調換舊印花稅　下月一日開始

商會函印花稅局會同點驗　同時呈請財政部變通手續

調換舊印花稅辦法、規定自七月份起開始、上海市商會奉財政部電、係七月二十六日、因此七月份事實上不及開始、今已準備一切、決即公告、凡經核准登記之舊印花稅票、自八月一日起依照部頒辦法第一項規定、開始調換新印花稅票、即一萬元以內者、儘一個月調換、一萬元以上、依照規定分期平均調換、市商會鑒於部頒六項辦法調換手續、甚爲龐煩、特呈請財政部請予變通、同時依照辦法第四項規定、每月調換新印花稅票時、應由各該省市商會會同省印花菸酒稅局、依照第一條所定之標準數目、在封存之舊印花稅票內、如數檢出、繳由省局分別給領繳銷、於前日函省印花菸酒稅局請派員會同點驗、

◉航局察勘　上海航政局、自該輪失事後、除經令集該輪負責船員、詳細訊問外、日前復派技士沈君、親赴定海撤查云、

裕興輪在泉州觸礁　脫險後昨日抵滬

待修理後再行開航

本埠廣東路一二一號肇興公司之裕興輪、原駛北洋航路、日前因營口有貨須運赴福建之興化、泉州、乃即滿載貨物自營口駛往泉州、而正在開進泉州港時、誤駛航線、致突觸暗礁、茲據肇興公司消息、該輪因所觸暗礁石、並不巨大、故船身損傷尚輕、並未進水、當即駛離礁石、仍駛抵泉州、將貨卸後、即空船離泉駛滬、業於昨晨九時抵埠、俟略加修理後、即可開班云、

偕友人乘輪赴外埠　男失踪婦被賣

婦人逃出後報局由警護送登輪　返滬後偵悉惡徒蹤迹報局拘獲

寓居南市打浦橋江南里三十二號之通州少婦陳唐氏、（年念七歲）、幼失怙恃、前年由原籍來滬、邂逅一同鄉人陳福生、實行同居、陳福生業銅匠、自與陳唐氏姘居後、生活頗形艱難、會有住居南市斜土路口草棚之小販海州人范寶生（年二十八歲）、與陳福生相識有年、因之向陳建議到海州做工、並表示願意同往、陳當贊成、乃於本年廢曆五月初九日、將滬事料理後、偕姘婦陳唐氏、攜帶舖蓋行李、隨范及住居斜土路之范友山東人高成雲（年四十八歲）等一行四人、乘輪赴海州、在船輪中、陳唐氏因暈船睡眠、至翌日醒時、陳福生已不知去向、驚駭之餘、向范寶生交涉、並索還丈夫、范則袖出手槍、向陳唐氏嚇禁聲張、嗣於十一日、輪抵大浦停靠、范寶生等、將陳唐氏起岸、帶到該處農民李溪才家、由蟻媒等接洽安定、價賣與李爲妻、范得身價銀五十五元後、逃逸無蹤、但陳唐氏以李家耕田、不慣同居、因之於六月初三日乘隙逃出、投大浦公安局、將前情報告局長、並請求予以救濟、該局傳案審問後、以陳唐氏流落異鄉、殊屬可憫、於是派警於初四日護送登輪、遣回上海、惟以姘夫陳福生仍然無着、乃暫寓於上述打浦橋江南里三十二號親戚家、一面找尋范寶生、以便交涉、直至前晚七時許、偵悉范寶生及高成雲二人住址、當夜投報該管市公安局西門分局、控范寶生謀殺人命及價賣人口、請予拘究、分局長據報後、即飭警士押帶原告陳唐氏、按址密往、將被告范寶生及高成雲兩人拘獲、帶所收押、昨晨將陳高兩人提案、訊據、范犯供稱、陳福生已回山東原籍、並絕對否認拐賣、高成雲供、因陳唐氏向范索取十元、我從中調解、他恨我、故被誣、分局長以案關指控謀殺人命及販賣人口、飭將原被告三人、解送總局法辦云、

茂利二號輪沉沒後　溺斃屍體已撈獲十具

船身正進行打撈可無多大困難　上海航政局派技士赴定海撤查

茂利輪局之茂利二號輪、業在定海沉沒後、貨物行李、業經撈起、記者續探誌各情於後、

◉打撈船身　撈起之行李等、已編列號碼、彙寄當地八閩會館、以憑認領、至船身打撈、已由本埠賽賜洋行所派人員、進行工作、聞該輪沉沒位置、靠近碼頭、故打撈事宜、並不因難、

◉屍體十具　截至最近止、溺斃搭客等屍體、共計十具、其自行浮起連同撈獲者、共計十具、多由當地鎮公所、救火會、救濟院等慈善團體加以棺殮、並[illegible]錄死者姓籍如下、（第一號）王殷氏、六十二歲、海門人、（第二號）陳永興、十五歲、象山人、（第三號）羅竹多、五十五歲、海門人、（以上均經家屬將屍柩領去）、（第四號）不知姓名之男子、年三十餘歲、（第五號）未詳、（第六號）不知姓名之男孩、（第七號）陳人川、六十九歲、溫嶺人、（第八號）陳人挺、五十九歲、溫嶺人、（第九號）戴陳氏、三十一歲、海門人、（以上三人屍柩、亦由家屬領去）、（第十號）王姓小孩、定海平[illegible]門下人、（由家屬自行收殮）、[illegible]

一傭婦失足恨

男主人始亂終棄　翁姑則拒絕歸家

住居閘北潘家灣路二五三號之丹徒人王松濤、年六十六歲、膝下無子、前領一養子名王俊、已娶一媳王氏、今年三十六歲、王俊於一二八前出外當兵、王王氏則於一二八戰事時與翁姑等因逃難失散、旋入滬西武定路武定坊八十六號寧波人夏祖德家爲傭婦、是年二月間與夏發生肉體關係、並由夏代爲改名王玉珍、五月間懷孕、翌年七月二十七日臨盆、由夏送至西門婦孺產科醫院、產生一男、取名誘生、出院後隨往滬不便、故還居鄉間、由夏每月津貼生活費洋五元、近王王氏以夏停貼生活費且不認生子、復拒絕入門、故委任律師起訴於第一特區地方法院、各情曾誌本報、本月二十一日、王王氏以無法度日乃將子誘生帶領至潘家灣翁王松濤處、王松濤以其媳多年未歸忽領一年已三歲之男孩來家、指爲不守婦道、亦拒絕入門、而昨日下午一時四十分、王松濤忽報由潭子灣警所派警將王王氏帶所、轉解新閘公安分局、經局員訊據王松濤稱、媳婦王王氏不守婦道、且在外帶一來歷不明之三歲男孩歸家等語、繼據王王氏所供與上略同、局員核供後、批令偵緝隊將夏祖德傳案後再訊云、

福建路兆貴里　老鼎新旅館失火

樓上房間全數付諸一炬　右鄰尚潔盧浴室被延燒

昨晨六時三十分、福建路兆貴里四號老鼎新旅館、忽然失慎、即烈燄飛騰、延燒至右隣六號尚潔盧浴室、當經中央救火會得報、驅車前往灌救、歷一小時後始撲滅、結果老鼎新旅館樓上房間均付諸一炬、尚潔盧浴室官盆間亦被焚燬、幸未傷人云、

平沈鴻失妻案　夫婦有和解望

傳會晤面相互諒解　周伯魯請免予根究

北平通訊、沈鴻之妻趙淑秋逃亡案、近日演變如何、外間鮮有知者、記者昨向各關係方面探詢、茲將所得、分誌於後、

◉有和解望……沈鴻與趙淑秋二人、和解問題、聞仍在進行中、大致已告成立、並傳沈會與趙一度晤見、對以往一切、雙方均能諒解、因之和解有成立之望、

◉周之部份……關於周伯魯部份、沈意決依法追究、惟聞周某現已倩人說項、請免予根究、沈本人對是、未表示意見、而沈之友人等、則主從嚴追究、執之於法、均認周會受沈之種種幫助、繼竟誘拐沈妻、實屬可惡已極、爲世道人心計、爲社會風化計、皆應對周予以相當制裁、

◉將提公訴……地方法院檢察處、接據沈鴻訴狀後、曾迭次傳訊關係人等、着手偵察、茲悉關於此案偵察工作、大部份業經終了、即可依法提起公訴、惟被告周伯魯、仍奮傳無着、該院即將公佈、令其到案、如屆期不到、擬函公安局請代緝捕到案云云、（廿六日）

洛森　使用偽鈔被捕

[illegible]十一時三十分、至午浦路一百四十二號本地人曹靜生所設之蛋行內、購買鮮蛋、使用偽鈔票、出門後經店主察悉係假鈔、當即追獲、扭交六百九十四號華捕、帶入虹口捕房收押、翌晨解送特一法院刑三庭、工部局律師陳明前情、並稱、查得被告曾於廿二日午後七時至靜安寺路八百六十三號王炳謙皮件店、以同樣手段使用假鈔票、被告在捕房供謂、是項假鈔票係法租界典當街小客棧內之同鄉人葉之青齋其行使、每用去十元者一張、可得二元等語、但中西探會往按址拘葉無着云云、由事主曹靜生王炳謙證明經過、質之被告、供認不諱、蕭燮棻推事核供諭還押、改期再訊、

便祕之人感覺暑熱

宜服清導丸使內臟
潔淨則覺健康涼爽矣

覺得熱不可耐是即表明需要潤腸以除內臟所積發酵有毒之物質此種物質通暢有序的由體內排除乃人身自然致涼方法之一內臟潔清外表自涼此為醫學家與科學家所見皆同者也欲使腸胃運行通暢有序則清導丸尚矣蓋此丸為最完善之潤腸劑服用便利奏效迅速其治便祕功力和平有如天然之作用既無絞痛峻瀉之弊復無上癮成習之虞廣東四會電報局主任陳季桐君來書云『鄙人前患便祕日時覺腹痛深以為苦後服清導丸數劑即見大便通暢有序諸症霍然清導丸誠為清理腸胃毒質最穩妥之品曷勝欽羨之至』請即不時一服清導丸俾君免受由便祕而起之疾患如肝火胆疾頭痛氣脹頭暈食積口臭面疹瀉痢痔瘡等症可也清導丸各藥房皆有出售或逕向上海江西路四五一號韋廉士醫生藥局函購每瓶七角六瓶三元五角郵力在內

海甯路協興典被切　一夥計中槍斃命

盜匪肇禍後即出門逃逸

浦東人王祥勳年四十五歲、向供職於海甯路協興典舖、昨晚十時三十分許、該典突來二盜、出示手槍、將該典同人驅閉一室、王見狀、即欲出外報警、盜遂開槍一響、彈中王頭部、流血如注、盜見肇禍、即出門逃逸無蹤、嗣經該典同人將王舁送同仁醫院就治、據云、傷勢過重、未及診視、即氣絕斃命云、

盜匪陸根生　被處徒刑七年

盜匪陸根生（即小根生）、因於民國念二年十二月念八日至去年二月十三日間糾黨孫榮生（已經判處徒刑）等搶刦北蘇州路及塘山路兩戶財物、案發後被虹口捕房華探金海澄拘獲解送第一特區地方法院訊供終結、聽候宣判、一昨由姜樹滋推事蒞刑三庭判決、陸根生處徒刑七年、裁判確定前羈押日數、以二日抵徒刑一日、

奧迪安影戲院燬址　發現支解殘屍

被害原因尚未查明

虹口北四川路三新里三段救火會對面荒場、原係奧迪安影戲院、於一二八滬戰時、燬於砲火、業主迄今尚未重築房屋、平時常有玩把戲人、設場演技、昨晨黎明、忽經人發現裸體屍一具、手足均已截去、因天時炎熱、屍體變赤褐色、血跡模糊、厥狀至慘、當報請[illegible]仵勘查、對該屍段來歷及被害原因、尚未查明、已飭地保報請地方法院、派檢察官蒞場檢驗云、

開槍被處徒刑　巡捕神經錯亂

准予緩刑三年

公共租界一二六九號華捕清江人卞長金（年四十三歲）、在捕房服務已達十九年、本月十八日晨五時三十分至華盛路七百〇一號、與姘婦陳阿貞爲領回所生女孩糾葛、忽然神經錯亂、將所佩手槍開放四響、自殺抑係圖擊陳婦、不能確定、案發後被榆林路捕房中西捕拘解第一特區地方法院、訊供詳情、已誌本報、奉庭諭、候宣判在案、一昨蕭聖超推事蒞刑三庭判決、卞長金處徒刑六月、緩刑三年、工部局律師請在上訴期間交保、庭上准之、

風襲象山港航船傾覆

一爲漁船舟子遇難魚兒幸運　一爲貨船人均獲救木材漂散

南太平洋颶風、自吹經浙海、在溫州登陸後、本埠得倖免襲擊、而浙屬之象山港海面、則發生覆船事件二起、其一爲象山人俞正德之漁船、於由外海捕魚回來、駛抵該港時、突遭颶風逆襲、船身即傾覆、俞本人及船夥等數人、悉行遇難、魚亦漂失、其一爲溫州人王德興之船、係販運建木爲業、是日船抵該港、被風吹覆、[illegible]被浪漂流無蹤、損失頗重云、

婚期宴請同事　陳金耀忽然服毒

傳說因新娘不願下嫁

湖州人陳金耀、年二十歲、向在南市大新街、華通雷料行爲夥、陳於昨晚設筵一桌、宴請同人、據陳自謂是日爲其結婚之期、迨昨晚七時許、該行同人正酬觥交錯之際、陳忽潛至隔壁一房間中、服毒圖盡、經發覺後、即舁送仁濟醫院就治、據云服毒已深、生命堪虞、其圖盡之原因、聞因新娘不願嫁彼爲室之故、

陸子敬等　發起組織蓬光社

旅滬蓬溪青年陸子敬、胡思損、康乃堯、鄭坤載、周諒、陸新民、陸壽慈、施文萃、周儒、胡慶同等、茲因鑒於蓬溪青年、散居各處、情誼漸疏、本鄉市面日趨崩潰、爰發起組織蓬光社、以聯絡情感、促進本鄉市面繁榮爲原則、聞該社現設籌備處於愛多亞路九一八號、成立之期當在八月中旬

南市與法租界烟兌業　勸同業守業規

本市烟兌業同業公會滬南法租界兩辦事處、爲維護同業計、鑒於近來滬價競爭、會員營業獲利困難、近有業外人開設小肆、兼營烟兌、且多懸牌賤賣、加以競爭、雙方受損、共虧血本、勢將破產、爲於[illegible]員分向同業調查並勸導遵守會章業規、不得紊亂市價、妨害業務信譽、如再故違、一經查獲、惟有按照本會業規、呈報上級機關、請照章懲處、以重會紀、而維業務、藉維生活、一面請該會法律顧問袁同元沈國章律師予以法律保障、自本月二十日起、已派王季元、徐霞翔、郭良甫、陶忠唐、陳振祥、劉嘉麟、嚴志文、張鑄川、沈鍾梅、徐雪濤等、分別出發、互相調查云、聞法租界辦事處、昨接各會員報告、法公董局派員向同業勸加徵收七月份烟兌捐、否則斷絕水電、紛函公會、請求迅謀對付要法云

本市　植物園概況

本市龍華路市立植物園自去年十一月開放以來、已逾八閱月、平日對於植物之徵集、庭園之佈置、標本之製作、遊衆之指導、進行不遺餘力、以是園務漸見發達、遊覽人數日有增加、而各界贈送之圖書植物、品類繁多、截至六月底止、總計收到圖書二百四十六冊、植物部分計南京總理陵園植物園四十二種、中央大學農學院三十五種、上海市社會局五十五種、市立園林場五十八種、烟台種苗公司四種、大中種植園五種、實學通藝館標本四組、實業部上海商品檢驗局及鉀留肥料公司肥料標本各四種、省立蘇州農校稻麥種子八種、遊覽人數統計、十一月份七八〇七人、十二月份七四一一人、一月份五三一七人、二月份五八六六人、三月份一一五三二人、四月份一三二一八人、五月份一五八四二人、六月份一〇六三二人、合計開放二〇三日、七七六二五人、每日最多人數一〇四二人、最少二二[illegible]

縣農教館　定期開賽瓜會

八月三日下午二時

縣屬各鄉爲產瓜之區、每年產量甚鉅、而其味甘美、勝於他地、經連年由縣農教館推廣、改善種植、出品更爲上乘、當此火傘高張、溽暑蒸逼之際、正西瓜旺產之時、該館特邀集農家定八月三日下午二時在閔行舉行賽瓜會、並請各界光臨吃瓜、屆時滬閔路上[illegible]

國貨世界　羅致新奇遊藝

新世界原址自經改闢國貨世界後、現定八月一日開幕、該世界以推銷國貨當輔以高尚遊藝、俾愛用國貨顧客在採購國貨之餘、得入內觀覽、以愉快其身心、增高其愛國熱度、自登報徵求新奇遊藝以來、連日前去接洽者甚多、如同春越劇、少女歌舞、新奇魔術、高尚話劇、素芳會唱、滑稽喜劇、名家彈詞等、均在羅致之列、其餘尚有聞所未聞之怪異、一類如三頭美人、蚤虱跳舞、六角二龜、黃牛、千年大龜、蝦蟹交戰等、該世界尚在取選中、該世界以國貨出品、名目繁多、而界內場位有限、勢必不克如數羅致發售、但爲儘量介紹計、爰就二樓東部另闢國貨樣品陳列所、陳列各種國貨、使國人能普遍認識、聞國貨出品、均可持往陳列、不收費用、惟貨量酌予限制、論件者、不得超過三件、論斤者、不得超過三斤、論尺者、不得超過三尺、一俟陳列期滿、出品人持原有收據、仍可將該樣品領回云、

昌興公司　加拿大皇后船

准於本月卅一日禮拜三由滬直放香港兼小呂宋　船內侍役週到

本公司客票間接洽　請駕臨北京路一號（即外灘北京路口）　電話一九四九〇

永安醫院　負責根治雀斑花柳病生殖器病肛門病

新老白濁無痛斷根　橫痃不用開刀打針消散　下疳梅毒新藥打針根治　肺癆哮喘早洩遺精夜尿

▲留日京都帝大醫學研究室醫學士張秋朝　老靶子路第三八七號▲

本藥房每天播送節目

四時半至五時一刻（假座）李樹德堂

呼號XHHE　週波九四〇

兒童故事俱樂部

姚萍先生	粵語滑稽故事
賴玲小姐	兒童歌唱
張達夫先生	德育故事
寒碧霞先生	蘇語故事
胡弗先生	國語故事

六時三刻至七時三刻

假座華光電台　週波一四八〇

張懷玉話劇

釵頭鳳

成功與快樂

要聰明，先要知道聰明的價值，要成功，非努力做去不可，如果認為成功是出於幸運的而終日等待着這幸運的到來，那末這理想永不能成為事實的了。

※　※　※　※

同樣的要使下屬尊敬你，你就先要對於你的上級，有尊敬的態度，你在人家背後講人壞話，別人也就會在你背後講你的壞話。

※　※　※　※

要得到迅速的長進，可以將自身的地位來研究一下，在一業之中，在同一公司之中，自己的地位該輪到第五位，或是輪到第十五位，然後再研究還許多在上面的人，為什麼地位較高，為什麼能彀成功，那末可以採長去短，自己造就一種完美的地位，只要看越是偉大的人越是肯虛心受教，便足證明這是不錯了。

※　※　※　※

中國人說的「坐井觀天」外國人說的「腫脹的頭內中是空虛的」都是形容自大而不知自己地位者。

※　※　※　※

3．助人一臂

成功與快樂的第三種要件是助人一臂，對於地位不如你的人，都應該在可能範圍中幫助他譬如今天獲得了二元錢，就可以拿兩毛錢去給你的兒子，還沒有什麼旁的意義，不過是為着自己的成功與快樂罷了。

※　※　※　※

人生的定理，規定了一個公式，便是以我之所有，略為給一些於他人，譬如說我們學到了一種學問，就可以去教導一般人，廠家賺了一筆錢，就該分一點花紅給職工們。我們雖然不能如卡尼奇(Andrew Carnegie)般的拿六千萬鎊的錢送給人家，但我們能力所及，總可以幫助人家。

※　※　※　※

敬祝讀者星期一上分[illegible]。本週內精神[illegible]

青年成功的途徑

第八章　運用思想

★亨士轉憂為喜

美國有五十七種罐頭食品的亨士公司創辦人亨士(Henry J.Heinz)曾費了幾星期的預備工作，參加芝加哥萬國博覽會，但是不幸得很，他的陳列處，位於一條長廊之中，所以除了極少數的人去參觀外，成千成萬的人都不光顧。這當然在亨士是萬分的失望，即使博覽會中人，也認為是毫無辦法，但在亨士，當然不能聽其自然，於是經了一夜的思量，他果然想得了一個補救的辦法，就是用一種懸賞的紙，置入筒中，分佈在會場各處地上，遊客們拾起來一看，上面寫着誰能尋到目的物，便可以到亨士的陳列處領取一件紀念品。果然經此辦法實行以後，門庭若市，本來他們的陳列，也已足够有趣，現在更加了這些餘興，更使人歡迎了，結果博覽會中為免除危險起見。不得不將長廊修築得更結實些。

無論什麼問題，都有解決的方法。亨士的成功，也因為他深信他陳列的地段固然不好，但總有個使人光臨的方法，所以便竭力的想，結果是勝利了。所以不論遇着什麼問題，都從積極的方面去謀解決，不可因為事已至此而認為無可挽回，造成思想的懶惰。

★安迪生雪中打電報

黑龍港和薩尼之間，相隔不過半哩的路程，在一八六三年至一八六四年的冬季，被大冰塊將兩地間的海底電報線損壞了，但是有極緊要的電報要打，假使等修理完竣，一定要隔很多的時候，這在普通人看來，一定是認為毫無辦法而只得等待的了。

可巧當時安迪生適在其地，於是他就研究，當前的問題是「怎樣可以在電報線損壞的時候將電報打過去」。他當然不能大聲的叫，也不能游泳過去，也不能用船隻載人過去，他後來發覺了一個火車頭，他就進去放着汽笛，放出長長短短的聲浪，正像電報一般，果然對方懂得這臨時的電報方法，而所有的電報，都用此方法拍完了。

安迪生的所以能拿這個方法來應付一件很急切的事，無非也是因他深信無論什麼問題都可有個答案的緣故。在解決一個問題之前，所費的時間，也許很長，但祇要能盡心想去，終不難得到一個滿意的答復。

運用腦筋，可以使一切的事改良。當盞福特(Walterclford)新任美國電話電報公司總裁的時候，他不滿意於紐約與芝加哥間的長途電話，因為所費的時間太長了，因此一般人都寧可用電報，盞福特認為有改良的必要，但公司中人，大都以為他的理想，難成事實，但盞福特並不因此而灰心，在二年中完成了紐約與費城間的話線，生意興隆，不得不再增加路線，而在四年之中，長途通話，什九是利用美國電話電報公司的服務了。

◆威士丁漢改良火車

威士丁漢(George Westin Ghouse)曾旅行於(Schenectady)與Troy之間火車走到二站的中間，忽而停止，威士丁漢走出車箱來問道突然停止的原因，據說是因為一時不能塞車的原故，而致二輛貨車相撞，因為當時的塞車是很費事的。

威士丁漢認為這種損失是很無謂的，於是開始研究而發明了汽塞車，使火車可以在短時間內停止。

發明別趣納糖果的阿克而(Bartlett Arkell)曾服務於出版業失敗而在另謀別業，閒行於紐約街道，看見鹹肉店把鹹肉裝在二磅的紙盒中出售，據店主說，社會人士，歡迎切得很薄的鹹肉，因為肉味較好，但在阿克而看來，二磅裝似乎太多，不如一磅裝來得更好，於是回到家中，預備了很好的鹹肉，切得像紙一樣薄，裝在一磅裝的紙盒中賣出，果然人受歡迎。

表面來看，一磅裝和二磅裝沒有什麼大分別，但事業的成功或失敗，往往在這些小地方。留蘭香糖的發明，在初原在作為顧客買了別的東西的贈品，因為社會歡迎而成為很大的一種事業，正和阿克而的成功差不多。

◆盞福特與夜間電報

美國電話電報公司總裁盞福特，在先是一個中級的職員，某日早餐之前，總裁威爾打電話給他，說：「我請你做一個關於電報用途的報告，愈速愈妙。」旁的沒有說什麼。

在盞福特當然不明瞭簡單的說一句「要一個關於電報用途的報告」是什麼意思，但他並不去問威爾，因為他知道威爾是希望他去加以思索。於是他就收集關於電報的重要事實，先調查公司中每日所發電報的數目，再和能力上可以拍發的電報數目，比較一下。次日拿了報告，去見威爾。

「不對，這個報告一定有錯誤，我不信所發電報的數目，和可發電報的數目，會相差得這麼多」威爾搖着頭說。

盞福特拿事實來證明他的報告是不錯的，因為的確有好些時候，是機器不動而沒有生意的。為補救起見，就開始在較空的時候照常收發電報，定價較低，這就是現在盛行的夜間電報。

在研究一個問題而得不到一個答案時，也許是因為這問題太浮泛，唯一的方法，是將這個問題、改得更專門一點，可以拿「是」和「否」來解決。

美國軍醫官高加士(Corcas)被委去發現瘧疾的原因。他想「什麼是瘧疾的原因」未免太浮泛，就是「瘧疾是那裏來的」也覺得太虛空，所以他改為「瘧疾是否因潮濕而來」，「是否由螞蟻而來」，「是否由蚊蟲而來」將每一個問題，經過相當的試驗，就得到了「是」或「否」的答案來，當他試驗瘧疾是否由蚊蟲而來的時候，曾將幾個軍士睡在蚊帳裏，另外幾個不用蚊帳，結果不用蚊帳的軍士得了瘧疾，於是他斷定瘧疾是由蚊蟲而來的。

照此辦法做去，不但可以得到滿意的答復，而且非常有趣，不論大小事情，都可以利用這種詳細分析的方法。

但是往往有許多問題，已由旁人解決好了，祇是不知道已經解決罷了，所以假使要夠問旁人的話，應該照胡佛的方法，去問對於某問題一個最擅長的人。

要解決一個問題，先要深信這問題有解決的可能。

人人有解決某問題的機會的，祇要用正當的方法，就可以最先得到答案。

就是費時很久的問題，他值得去謀解決，熟練以後，便在解決問題的時候日益容易。

無論什麼事物，都有改良的餘地，所以不可墨守舊規。

不要忽略小問題，也許由小問題而可以做出大事業來。

將問題實地試驗，是得到答案的一個好方法。

廣告與推銷

徵稿啟事

【發行旨趣】

無論何種商店或企業，其最重要之業務，無非買賣兩者而已，祇買而不賣，何能生利，而賣者就是推銷，推銷又分為靜的與動的兩種，靜的就是廣告，動的就是推銷員，必須使用得法，然後貨品銷路，可以擴展，商店也可謀發達，而且目前市面冷落，更需要有效的推銷方法，來應付這難關，工商業復興委員會通過訓練方案中，也規定注意會計管理推銷三項，將請專家編印訓練宣傳小冊，並開班訓練，可見推銷方法對於商店關係之重大了。

但是推銷的方法，在歐美有突飛猛進的現象，也不過是近數十年的事，在我國一因萬事落後，二因缺少相當的書籍，所以推銷問題，研究者很少，就是要研究也有不得其門而入之苦，為供應這個需要起見，特籌備發行「廣告與推銷」季刊，由徐百益主編，積極進行，約十月中旬創刊，由南京路五一〇號大滬大樓聯華廣告公司出版。

【徵求稿件】

現欲徵求各項稿件，請國內名家，不吝珠璣，惠賜鴻文，那末不但足以增光篇幅，並且還有裨於工商百業，特訂徵稿條例如左。

【徵稿條例】

一．「廣告與推銷」之出版目標，為使工商界易於採用，注重實際，不尚空談，凡關於各種廣告，包裝，印刷及推銷方法之文字照片圖畫，均所歡迎。
二．文字酬金每千字洋五元，照片圖畫，一經刊登，酬金從豐。
三．來稿非經聲明者外，必要時得由編者修改。
四．來稿請附眞實姓名及通信處。
五．來稿除附有郵資者外，概不退回。
六．來稿一經登載，其版權即屬於出版者。
七．來稿請寄上海南京路五一〇號大滬大樓聯華廣告公司。

這一條街上。別說是孩童須走。就是成人也該去逛逛。

無論怎樣無能力的人。祇要肯把全副精神應付一件事。多少總有一點成就。——王雲五先生說

吸烟和時間

靜

我們工作的時候、就叫工作時間、休息的時候、就叫休息時間、就是小孩子吃奶、也叫哺乳時間、因了時間我們可以約略有一個規定、按時而行、決不有誤、所以在下以為吸烟也可以規定時間、像小孩子吃奶一般、而下列的表、就是貢參考採納、

上午七時　起身
七時一刻　如廁—吸烟
七時半　洗臉
七時三刻　散步—吸烟
八時　早餐
八時一刻　休息—吸烟
八時半　出發至辦公處—路上繼續吸烟
九時起至十二時止　辦公、辦公時間內連續吸烟
十二時　回家午膳—路上吸烟
十二時半　午膳
十二時三刻　午膳後飲茶—吸烟
下午一時　出發又至辦公處—路上仍復吸烟
二時　開始辦公
二時至五時　辦公時間連續的吸烟
五時　回家—路上吸烟
五時半　到家
六時至七時　閱報或作其他消遣—口中可常吸香烟
七時　晚餐
七時一刻　餐後飲茶吸烟
七時半　登床睡覺、未入睡前先吸烟一支

(注一)有客來時當酌量增加
(注二)倘有額外消遣或娛樂、所增加的香烟當和時間成正比例、

馬馬虎虎

我們有一句俗語是「馬馬虎虎」、意思就是說隨隨便便、後來不知有誰去添了一句「香烟屁股」於是成為「馬馬虎虎香烟屁股」了、好像並非是畫蛇添足、而是錦上添花、

在我們說馬馬虎虎香烟屁股的時候、却並非是指着吸烟而論、而指著隨便什麼事情而論、

本來無論什麼事都可以隨便、惟有隨隨便便、方可免除煩惱、那末吸烟又何必一定要吸外國貨而不可隨隨便便吸吸中國貨呢、所以我們既然說馬馬虎虎香烟屁股、便應該吸國貨香烟、

捲烟調查

本刊是中國烟廠所共有的園地、也是中國烟廠的喉舌、自然大家可以利用、本刊有的是現存的地位和現存的工作人員、祇要中國烟廠吩咐、凡是有利於烟廠的事、編者當然樂於代勞、

現在為提起讀者興趣起見、希望中國的烟廠將廠中情形、烟葉來源等示知、以便登載、在讀者可以得到一種常識、在烟廠方面也是一種宣傳、實在是兩得其便、

下表是各種捲烟的調查、希望各烟廠填寄、

發行年份	捲烟名稱	每包枝數	售價若干

捲烟玉屑

秋紅

電影明星在銀幕上映出的吸捲烟狀態、常給與看客頭腦片刻的鎮靜、這時並且許多人會效尤起來、黑暗的戲院中、頓時爆出星星的火柴光、

舞女接受你給她的烟捲抽吸時、她的思想不可捉摸你的幸運和惡運、常在這一剎那決定、

貧苦的教員、惟恐他烟盒裏的烟支易盡、失戀的情人、常在口中噴烟時、幻見他從前的一切、

黃包車夫拖了客人到達目的地時、也有希望乘客中啣着的烟支連車價一并交給他的、馬路上的癟三雖則有三餐不飽的、然而殘餘的烟尾、却不怕沒有抽吸、

中醫吸烟、或者是想借此開出一張圓滿的藥方來治療病人、

商人吸烟、每有只顧價格便宜、不顧品質優劣的、這是似通非通的經濟學、

文人常借捲烟搜索枯腸、不足、甚至於乞諸其鄰、

喜爲人們排難解紛的魯仲連輩、常用捲烟平息雙方的怒氣、

全世界每日捲烟的銷數、斷難有準確的統計、

人盡知吸捲烟、然而解得吸捲烟的藝術的、不過十之二三、

商人多用捲烟餌其顧客、

衣食住行四項以外、尚有吸烟、

情場不得志的人們、冷眼觀看捲烟的燃燒、每有一寸相思一寸灰的感慨、

伴侶吸烟、並不違反戒律、

人在賭博時、吸烟每逾其量而不自知、屢次觀察、證據確實、(完)

舞烟

倩紅

幻術家表演幻術、能使捲烟在手指上跳舞、這是小幻術之一、與本文風馬牛不相及、烟是氣體、大家所承認的、隨風繚亂、裊裊如舞、凡烟都是這樣、不單是烟捲燃發的烟爲然、所以晏幾道詞云、『二月風和到碧城、萬條千縷綠相迎、舞烟斜日過清明、』舞烟弄日是說嫩綠柳枝、迎風而舞、好像烟一般的繚繞、刻意形容罷了、這也不是本文所要說的話、不過把本文的題目『舞烟』兩字、解釋一番、藉免數典忘祖之譏、我因爲舞烟兩字非常漂亮、便拾來當做題目、牠雖是舊名詞、正不妨新註釋、本文所說的舞烟、是跳舞場中的烟氣、除非你是時代的落伍者、你總不會不知道跳舞場中烟味的可貴的、試看跳舞場中、華燈初上、妖姬畢至、靜女咸集、或伴蜜死之捲(Mr.先生也、或持綈洋之伞(Fiance未婚夫也)口銜捲烟、吹氣如蘭、肌似白玉、香同蘭麝、在這時節、香賓酒的香、衣襟上鮮花的香、頭髮上香水精的香、臉上的粉香、唇上的胭脂香、人類特有的肉香、和捲烟燃發出來的香、融和一起、相得益彰、但是此香上不通於九霄、下不入乎九泉、非此中人不能聞嗅、當我們身入舞場時、猝覺得飄飄欲仙、彷彿身登仙界、目接仙景、鼻嗅仙香、堂皇富麗、芬芳馥郁、便是此融和一起的舞烟的效力、所以曾有已故某軍閥之子、會在舞場中留連一夜、失地數省、騰笑異邦、這是舞烟的魔力、幾多有爲青年、不讀書、不做事、忘懷國恥、不顧國難、但願在這烟香繚繞的舞廳上、消磨壯志、這是舞烟含有麻醉性的罪惡、我寫到這裏、禁不住怒髮衝冠、肌肉欲顫、好好的舞烟兩字、却被我講解得惡俗不堪、爲顧全本人道德和格起見、只得在此特別聲明一下、我們吸捲烟原是以消遣或消閒爲目的、休息宵裏不妨在瓶裏插幾支鮮花、案頭堆幾本圖書、每當烟絲旋繞、還花拂書時、自會悟出舞烟兩字的佳趣、粉氣酒香、賦人之物、何必使牠們混入自有眞味的捲烟香中呢、

香烟

達

香烟、香烟、
眞有滋味、
居家出門、少不來你、
人人愛你、個個歡喜、
忙時要抽、閒來解頤、
有客來時、卽奉一支、
藉資談助、略表敬意、
但願你品質優良、出人頭地、
竭力發展、挽救目前的不景氣、

西洋鏡

說起西洋鏡、男女老幼、沒有不懂的、因爲西洋鏡是三十六行之一、從前在英美烟公司出品裏、會發現過這一種圖片、有幾個小孩、心思靈巧、用一隻長方形的小盒子、剪去上半部的盒蓋、而補上一塊玻璃、盒蓋的下半部、剪一圓孔、把小鐵筒上的圓形凸玻璃來鑲嵌上了、盒子頂上穿幾個小洞、這西洋鏡的雛形已完備了、其次、搜集幾張美麗的香烟畫片背上用厚漿糊黏上一個銅元、畫片上部兩角各穿一小孔、用兩條細線來結了、兩條線的另外一頭、併合一起、開了盒蓋盛入畫片後、把兩根併合的線號通過盒頂、繫上幾個厚銅錢、大約一隻盒子、可盛八九張畫片、手續完畢以後、閉上盒蓋、盡管線的伸縮、每一張畫片可從盒的上部墮入盒的下部、從匣蓋上部透過玻璃看去、這是畫片的原形、從匣蓋下部的凸鏡中看去、那是畫片的放大、更有把聯珠牌香烟畫片中的諸葛亮司馬懿剪下來、擺成空城計的一幕戲、用線牽動着、却也能走動、這種利用香烟畫片製成的小玩具、倒也不至於費紙經力、確是簡單有趣的玩物、

捉蟋蟀

香烟屁股是廢餘的烟捲、但是這名詞有欠典雅、於是有人代牠起了一個別號、叫做蟋蟀、大約是因爲短短的一段烟尾、有些兒像蟋蟀的體長吧、在上海道捉蟋蟀一個名詞、普通得很、毋須替牠加拾香烟屁股五個字註解的、這些捉蟋蟀的朋友、雖則窮得衣服不蔽體、然而他們的生活是浪漫的、有時拾到了上等捲烟尾、彷彿是發現了新大陸、他們拾到了捲烟屁股、除供自己抽吸以外、逐日積聚起來、一日不多、十日許多、慢慢地積少成多、賣給規模極小的捲烟製造者、剝去外面的紙、除淨焦的烟絲、做成還魂捲烟、供給黃包車夫、小販、和腳夫們購吸、價格便宜、每包五六十文不等、可是烟味惡劣、我們斷然吸不來、這些捉蟋蟀的人們、很有幾個操作勤儉、因此由窮而變成小康的、上海多奇人、洋場多奇業、拾烟尾的人們、操捉蟋蟀生涯、便足以證明兩句話的不虛了、

捲烟滑稽廣告

遊戲文字

倩鴻

㈠無味捲烟

初吸捲烟的人們、總愛吸價格很高貴的捲烟、這完全因爲高價的香烟、烟味比較的和平淡醇些的緣故罷了、然而辣味還是不能免啊、本公司有鑒於此、特地派人向國內產烟草區域採購大批烟葉、入水煮透、使烟葉中含有的一切成分、不再存留、晒乾之後、製成捲烟、然吸時保險只會發烟、沒有辣味、確是初吸捲烟或不會吸烟的人們的絕妙消遣品、當茲發行伊始、價格從廉、以求普遍、

㈡代用捲烟

本公司利用陳舊報紙、用科學方法、洗去字跡、熏染製成和烟絲一樣顏色的極細紙條、裹入紙捲、定名代用捲烟、如果吸烟的人們、自覺烟量很大、太不經濟、希速購吸此代用捲烟、因爲本烟入口、有異樣烟味、每吸一次、烟味久久留芳齒頰間、這是本公司最新的發明、可以節省吸烟人們不少的金錢、謂余不信、請嘗試之、

㈢資相捲烟

在上海灘上跑跑的、誰都知道資相是出風頭者必須具備的外觀、此資相捲烟便是應運而生的時髦出品、捲烟本身係用石膏澆成、烟頭染上顏色、絕像一支點着了的香烟、凡勢利朋友、一等相府、必須人各一支、可以永遠杜絕親友向你討香烟吸的損失、如果摩登男女、在這秋涼天氣、偶然傷風咳嗽、不能吸烟時、可用此資相捲烟作代替品、烟身堅固、不蠹不斷、經久耐用、永稱特色、

㈣臭味捲烟

臭是腐敗物體發出來的臭味、然而物質腐敗的臭味、也頗受人愛好、食品中的臭豆腐乾、臭麵筋等等、不是有好些人歡喜購食嗎、而且倒老爺的糞車夫、裝載排洩物的糞船夫、他們並不覺得臭、却喜喜歡歡地日與米田共接近、無憾、所以臭是在社會上占有一部分勢力的、本公司研究再四、始發明此臭味捲烟、簡稱臭味、一捲在手、臭味四溢、吸之既久、定可預卜遺臭萬年、凡我禮義喪盡、廉恥毫無諸同志、請速購備、以求達到遺臭之目的、

附註 凡海內海外各捲烟業、因營業過於發達、顧客衆多、絡繹不絕、彷彿山陰道上、頗有顧此失彼、應接不暇的時候、祇須在報紙上登載上列廣告之一、定可希望門可羅雀、顧客止步、不再有忙碌的困苦了、

香烟業行名彙刊

◇如有遺漏請通知本刊◇

廠名	香烟廠地址	電話
華成烟公司	寧波路四七六號	
專務所		九〇五一二
總理室		九三五七二
秘書室		九三八三六
營業科		九三四九八
會計科		九〇八〇一
問詢處		九五一三九
製造廠	匯山路三四〇號	五二二六七
南洋兄弟烟草公司	熙華德路七八六號	五二三三〇
總務處		五〇六三七
主計處		五〇八五八
庶務處		五〇一六四
供應處		五二九三九
發行所	鄭家木橋街一號	八一三七八 八一三二四
華東烟公司	熙華德路四八號	四一〇六九
製造廠	塘山路九〇二號	五〇〇八三
中國德興公司	北浙江路一五一號	四一六三〇
德隆烟公司	靶子路五〇九號	四三三七〇
中國福新烟公司	澳門路一四一路	三四三〇三
發行所	牛莊路三號	九二八七三
大中華烟草公司	有恆路七五〇號	五〇七二六
大美烟公司	楡林路二〇〇號	五〇〇四七
大英烟公司	蘇州路一七五號	一三四八二
中南烟草公司	華德路九四一號	五一〇一九
中國江南烟廠	華德路四九八弄三號	五一一一〇
太平烟草有限公司	藍維靄路德祥里一號	八三三八三
五福烟公司	新永安街六三弄一〇號	八五九三一
多倫烟草公司	周家嘴路六三四至六號	五二八四二
和興烟草有限公司	通州路二〇〇號	五二一七五
金山烟廠	徐家匯路永仁里三五號	八四五二六
華品烟公司製造廠	倍開爾路五九一號	五一二一〇
華美烟草公司	南京路五九〇號	九一一七三
華達烟公司製造廠	荊州路一〇三號	五〇七七八
萃衆烟草公司	界路一三三弄八三號	四三二八〇
瑞倫烟公司	開封路五三號	四〇七五二
烟商		
三五烟店	霞飛路八〇一號	七四三二五
三興烟草公司	楡林路七一號	五〇二六二
上林烟公司	有恆路六二五弄一二五號	五二五一八
大東烟草公司	寧波路五四二弄七號	九四四六八
大華烟行	寧波路四九三號	九四三五〇
友利保記烟廠	平濟利路五號	八〇八一六
民衆烟公司	東有恆路一一九三號	五一一六二
發行所	寧波路六五六號	九三九二三
永升辟和記烟廠	民國路二六六號	八五一八一
永和源記烟行	北四川路丸九一號	四〇八五六
永和烟草公司	康悌路福興坊一號	八五〇〇三
合衆烟公司	南京路五四號	一二八六八
同慶烟號	法閔行路二一號	八一五五三
東洋烟葉公司	北四川路麥拿里二號	四六三七五
花旗烟葉公司	北京路二六六號	一二三五五
美迪洋行	外灘一二號	一〇七二八
美洲烟葉公司	九江路一一三號	一四三六六
美國烟葉公司	外灘一號	一五六五四
美盛烟葉公司	廣東路五一號	一二〇二一
美陸洋行	北京路三五六號	九〇七八九
海伯洋行	廣東路五一號	一七一五八
華明烟葉公司	寧波路四〇號	一二一〇一
和康晉記烟號	福州路五八四號	九〇二七五
英美烟公司	蘇州路一七五號	一三四八二
蒸伊烟行	東百老匯路一〇六〇弄五四號	四六六一六
華富烟草公司	霞飛路二七一弄一四號	八五九〇二
開和烟公司	南京路七九號	一二二四五
贈天生德	公館馬路六〇號	八二七六六

金鼠牌香烟
烟味好 價錢巧
華成烟公司出品

美麗牌香烟

華成烟公司出品

時事新報

中華民國二十四年七月二十九日 星期一

今日本刊半張 本埠隨報附送不另取資

THE CHINA TIMES
LOCAL SUPPLEMENT
（本埠附刊）

館址上海愛多亞路長耕里
電話一五〇〇七至九號上線轉接各部

上海市銀行業同業公會會員銀行

中國農工銀行

資本金共收足五百萬元正
儲蓄部會計獨立利息優厚

特設便利儲蓄
活期性質
定期利息

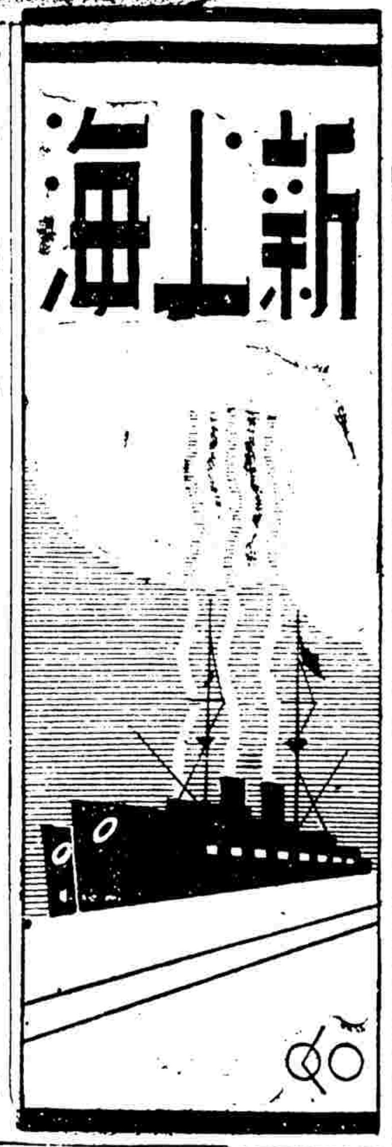

江灣侯家宅 市商會童軍大露營

建設完美有霓虹燈及水電 正副隊長買西瓜犒賞三軍

秋雨

天熱，可討厭死人。

有子兒的，上莫干山去啦！

可是，窮小子呢？求乞的求乞，拉塌車的拉塌車，想息手，便得餓死。

你要風涼嗎？去，去買一把芭蕉扇，向自己的身上扇這麼幾扇。

自己，雖然不敢想上莫干山去，却也老是想在上海的鄉下躲過一個暑天，可惜的是還有吃飯的事情。

現在，上海市商會童子軍團在侯家宅露營，侯家宅是上海的鄉下，自然，我是得乘這機會去溜一下。

從江灣路跨過屈家橋，走沒多少路，便看見有二個童軍站着，那是一座新搭起來的門，紅紅綠綠的很好看，上面還有霓虹燈。

剛想跨進去，這二位童軍突然舉了一下手，便跑上來，對他說了來意之後，他叫我等一等，然後在門後取出了電話機，鈴鈴的搖了幾下，說：「派一個人出來招待」！

沒多久，有一個童軍來了，他領我們進去，在一些被他們臨時稱作什麼路的，拐了一個灣，跨進了一頭竹籬門，在一張舖着白布的長方桌子旁坐下了。當時由另一童軍出來同我們談話，另一童軍端出了二碗茶來。

話很說了一點，他說，他們因爲是業餘童子軍的關係，每一個人有職業，所以雖然是露營，祗能在這裏睡一晚，明晨就由團裏的汽車送到上海去。

他說，這裏有電話，有霓虹燈，有電燈，有自來水，照着一般地說來，這些裝置是得化千把塊錢，可是，在他們團裏因爲各人職業上的便利，都比尋常便宜得多了。好像這裏有吃霓虹燈飯的，也有從美術學校裏出來的，那麼一切美術設計便可少化錢了。

他說，這里本來是一個人的住宅，但是主人是不常住的，他們因爲這是較平常的荒野不同，這里有濃郁的樹枝，避去了不少毒辣的太陽。

我本來因爲趕了些路，身上有些汗，現在坐在樹蔭下，清風從樹梢頭吹來，就覺涼爽多了。

這時，他們又端了蛋糕出來。也就在這時，要求同我談話的童軍領去看看。

先看看廣席遮着的便所，又看了蓬蓬頭的淋水浴間。他說這里的自來水是特地叫水公司接進來的，同電燈是一樣的。不過，下面的水門汀却是他們自己鋪的。

我想童軍到了一個沒有水電公司的地方又怎樣呢？

離開了那個地方，是到了烹飪處，那里有三個鍋子在地上挖了洞燒飯，問起了小菜來源，他說是從外面買回來燒的，但有些富麗的就由娘姨燒好了佳肴送來。

跑過了一根臨時搭成了的橋，是運動場了，那面有三四十個童軍排着隊，祗見在他們面前放了好些西瓜，不知何事？

未幾發令的：「立正，向後轉」！隔河號聲吹起來，掛得高高的國旗，慢慢兒落下來，童軍們舉手致敬禮。

等旗子落到了地，發令的又：「向後轉，稍息」！

接着，發令的訓話了，他說，正副隊長因爲他們辛苦，今天特地買了西瓜來犒賞你們，現在分得很公平，每一隊是一隻。最後的二句話，是重復地說了好幾遍。

旁邊是個人的烹飪處，形式還是在地下抄了許多洞的，導我的說：將來考試時，是要看誰能够燃燒得快，最好是能一根火柴便能燃着。

後來，又看了十幾個蓬帳，蓬帳有的是行軍床，有的是席地的。每一個蓬帳有獅隊狼隊爲標記。

到這里，大概已看到了。

於是一走了之。

但，一想到年紅燈，樹蔭，白色桌子，淋水浴，「白腿」的樹幹，一泓流水，要是端出蛋糕來的不是穿着黃色制服的童軍，很像是一個小型的夜花園呢。

從「虹口」到「夏令」跳水的黎莉莉（李秋林攝）

南京映 愛犬作良媒

Alias Mary Dow

導演：Kurt Neumann

出品：環球公司

理之

雖然劇本的編製並不是十分完美，而劇作者全劇的主旨，也只是用了輕淡的倫理觀念，加上了戀愛的插曲，照理，這劇本的演出，是不會有良好的效果的，可是，因爲全片導演者手法之優秀，無論是場面空氣，人物情感，都有很强固的把握。

第一點，這一類作品，導演者常常把握了那種情感性的細膩的作風，在線條上，在畫面編織方法上，比較別種類型的作品，來得光着，來得細膩；這一種作品主要的，是要有一個豐富的情感，至少，一個導演者要用自己豐富的情感，通過觀衆的情感，導演者要把握住了觀衆情緒的發展，使他們笑，使他們哭。

第二，在技術之涵養上，它們的導演者是特別控制了畫面編織，分幕剪接，分鏡頭都能十分純熟地利用了畫面的活用，使所有物象，超脫時間與空間的限止，使它們形象化。

第三，在作風上，這一類作品因爲着重心理的描寫與情緒之記錄，所以作品的風格，常常很工緻而細膩，常常很明快而簡潔。

由於這三點，它們都能造成了一種情感性的，文學化的作品。

這一張「愛犬作良媒」，在導演手法上，有許多方面，是頗接近於這一類風格的。

比如五歲的女孩子曼麗的失蹤，導演的描寫方法，只是用曼麗遺下的小磁盆，水管繼續的傾注，曼麗母親大呼曼麗的名字，鏡頭漸漸推近。

這裏在「音響」上，曼麗的名字愈呼愈高，畫面的鏡頭愈推愈近，利用音響與情緒的擴張，使觀衆接受了這種事態的進展，這種描寫方法，是可以效法的。

又如曼麗母病，曼麗父憂鬱地走出醫院，木然走在大雨傾注的街上，！這裏，有雨聲，街頭汽車的招呼，曼麗父愕然的回答……那一種氣氛描寫的成功，是值得讚美的。

至於寫涉莉過慣下流生活，感到家居生活之苦悶，由園中奔回房中，對亨利吸泣，在下流舞場中之狂舞，在情感的轉變上，都極强固。

後面寫雞曼斯的發展，比較的輕快活潑。

涉麗愛戀在這裏，飾一種不同個性的女性，演技很精湛老練。

在夏令游泳池旁飲冰（李秋林）

剪風集

知了

倉隱秋近在中德醫院產子，醫院中人，都呼之爲「小蒼蠅」。

× × ×

前天一導演裘芑香家日前被盜劫。損失皮袍六件，約在千元以上。

× × ×

高倩蘋說：體育花園及某啤酒店之開幕廣告，事前皆未徵得本人同意，竟然把她和老高名字列爲揭幕人，事頗滑稽。

× × ×

中西廣播電台爲擴大空氣追悼青年音樂家聶耳起見，已邀請各公司電影名星，親自播唱聶耳所遺作歌曲。

參加農村影片國際賽 「農人之春」在比獲獎

片由黃天佐氏導演 幷在模範車站公映

（哈瓦斯比京白魯塞爾廿七日電）國際聯合會國際教育電影協會，應比國農村生活改進委員會之請，乘國際博覽會之便，在此間主辦農村影片國際競賽會，會內請中國教育電影協會參加，當由中國代表皮作瓊携帶黃天佐導演之「農人之春」一片，參加競賽。此片內容，描寫中國農家日常生活，至爲美觀，評判委員會特給以優等獎，此種優等獎爲數有三，中國影片即獲其一，評判委員會鑒於此片異常精采，並決定在模範車站電影場公開映演，以示優異。

出版界

汗血週刊的兜風運動

三伏天氣、汗是特別地多、血是特別地熱、汗血週刊在沸血沐汗頭暈心煩的情况下、爲着應景和解除煩熱的關係、他祇有在前進刷新的道路上、加速他的兜風運動、從五卷一期起、圖畫增爲四版、篇幅已加了不少、印刷裝訂、更是新穎、內容像特厚的沙發、彈動而舒適、分欄尤多、眞是驅暑的利器、解煩的良藥、五卷四期、業於本日（念九）出版、目錄如下、

請復讀出版法、諾、埋頭意念下的藝術化育、炳助、教育電影與鄉村、孑系、中國經濟浪費之一種、孫石生、胡蝶！她帶了什麼去和帶了什麼回來？、零、關於做工之恐慌、片石、陳雷瑞之蘆花蕩、記者、現代畫家龍氏三妹、記者、徐謨印象記、劉象、世界一偉女外交家、傑、別饒風趣之閩封國民體育、漁樵、平市旱塲電影素描、連、文剪公自傳、華文、江城野記、閒散人、烟霧裡的故鄉、懷素、莫等閑館隨筆、天放、南昌的大衆語、學舌、由陳公博穿牙刷說到梁新記的一毛不拔、（續）、梁博之、諸葛亮之碎的成績（續）、彥修、

（市）（聲）

兒童年開幕聲中 民生特製兒童扇致慶

八月一日，爲國定兒童年開幕日，老北門電話局東首民生扇廠特製兒童團扇，以便於是日貢獻給全國兒童們，該扇巧小玲瓏，甚爲精美，並印有有益之娛樂圖畫，以期養成兒童身心之健全，凡小朋友見之定愛不釋手，聞滬北大成小學、滬南清心夏令學校等，均紛紛採購云、

中國國貨公司之特訊

命駝老牌鮮桔汁、經上海市衛生局及公共租界工部局衛生處檢驗合格、菓汁新鮮、不摻糖精、爲市上最可靠之標準飲品、中國國貨公司經售該牌鮮桔汁、幾有應接不暇之概、茲該公司爲酬答惠顧諸君起見、凡往購滿一打者、概贈中國化學工業社出品上等玻璃杯二只、多則類推云、

大盛福綢緞減價

大盛福綢緞局自開設以來、信譽卓著、所備各種貨品、無不選擇優美、價目亦異常公道、早爲各界贊許、今聞該局爲應社會需要起見、特運中西綢緞摩登衣料、顏色鮮美、花樣更新、至於零頭衣料、亦有數千餘種、大廉驚人、售價尤爲低廉、誠非他家可比、故營業日盛、往購者無不滿意、致各界士女趨之若鶩、均嘖嘖贊美、誠綢緞業中之先進也、

痧痘兒科任農軒設分診所

無錫世醫任農軒痧痘兒科專家、在滬懸壺已二十餘載、活人無算、經驗宏富、際斯夏令、一般小兒、時病叢生、如患身熱頭痛、咳嗽痰多、紅疹白痦、便瀉腹脹等症、實繁有徒、茲爲便利起見、特設分診所於法租界貝勒路東首、仁和里一弄一家、門診時間下午二時至五時、過時即行出診、如有貧病前往求診者、概不取費云、

中西藥房再增犧牲品

四馬路中西大藥房、此次夏季大廉價大贈品、於買一送一貨之外、更有大批應時貨品犧牲出售、女子月經來潮時需用之芬芳馬登帶、更適宜於夏季應用、因其貼膚舒適、雖單褲亦無痕跡顯露、現時減售、每打八角、夏令最宜之二十四小時之嬌嫩、潔白、並滴香潔白皮膚原料、因能保可防面油狐臭、原價每瓶五角、現特免費奉送、凡購一滴香香水一瓶、即可奉送一瓶云、

氣象報告

徐家匯天文台昨日下午四時三十分氣象預告云、山東四周、天曇有霧、吹東南風轉西南風、長江流域、天曇頗晴、熱、有溫和之東南風轉東風、東海天曇轉陰、有陣雨、及强勁之東北風轉東風、麥考西馬島四周、氣候極惡劣、因猛烈颶風在那峪之南經北向西北西或西進、台灣海峽、天曇、有强烈之東北風轉西北風、颶風中心地位、下午二時、約在北緯二十四度、東經一百二十八度之六十英里內、昨日溫度、最高九十四度又一、最低七十四度又三、去年同日、最高一〇一度又一、最低七十八度又四、

FISSAN ABSORBENT POWDER

飛生透吸粉

輕敷淡抹會使你肌膚光澤
除臭避穢因為它氣味清幽
吸水收汗會使你遍體舒適
絕無流弊因為它科學製造

德國飛生大藥廠出品

中國總經理 華嘉洋行 上海廣東路廿號 郵箱四〇八號

各大葯房大商店均售

樣品備索

爲牛乳與蛋白質保膚粉
爲完全與衆不同之製品

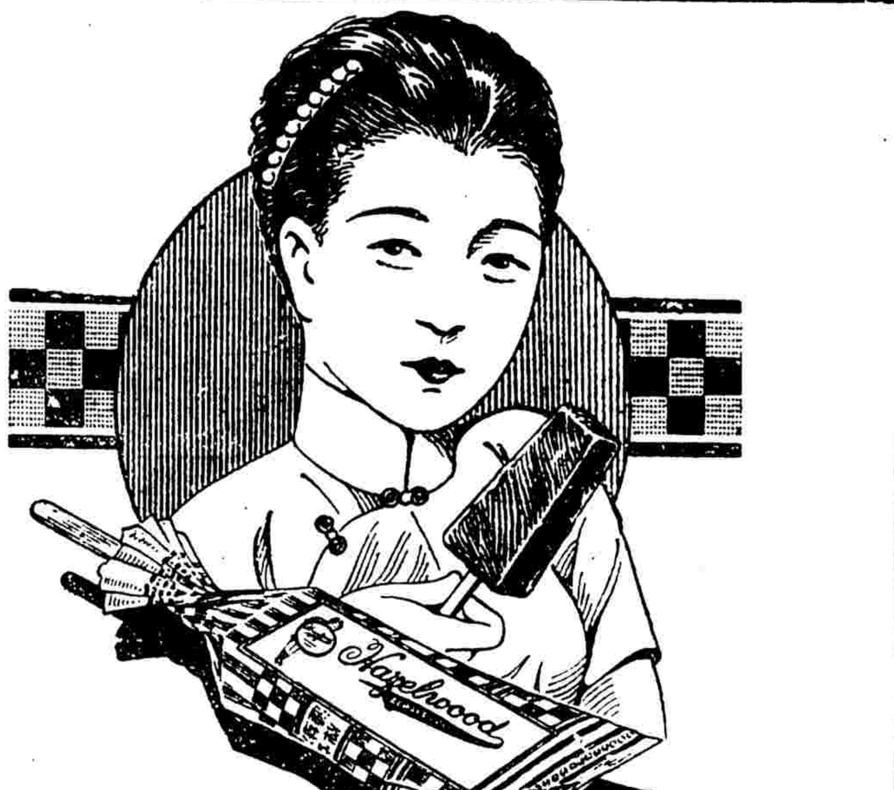

美女牌菓汁冰棒

此種冷飲品係用新鮮菓汁，凝結成塊，中置小棒，便於持食，風味之佳，勝過任何冷飲品多多，當此酷暑之時，盍請試之。

各經售店均有出售

每枝售洋壹角

上海美女牌冰結連公司監製

本埠各無線電台 今日類萃節目
（念四年七月廿九日）

特別

永生——週率一〇八〇週波 星星社「歌唱」下午二時一刻起
詳細節目臨時報告

永生——週率一〇八〇週波 萊一好「話劇」下午六時起
廬山眞面目

歌唱

國華——週率一二〇〇週波 曼社「歌唱」下午五時一刻至六時
丁丁當太太（曼雄） 微微風（曼傑） 窮富姻緣（曼英） 悲秋（耐雪） 妹妹我怪你（曼雄） 求愛秘訣（曼傑） 戰地之花（曼英） 你不要說不（耐雪）

李樹德堂——週率九四〇週波 丁香社「歌唱」下午五時一刻至六時十分
紅燒丈夫（飛莉） 燕雙飛（葉英） 賣花詞（葉紅） 農村之歌（文璧） 人面桃花（飛莉） 粉紅色的夢（葉英） 漁光曲（葉紅） 努力（文璧）

李樹德堂——週率九四〇週波 美玲團「歌唱」下午六時一刻至七時
小桃紅（前奏曲） 蝶和蜂（程英英） 春潮回來吧（程瑩） 甜蜜的夢（黃韻） 燕燕（賴玲） 秋扇明燈（黃韻）

中西——週率一〇四〇週波 飛音社「歌唱」下午六時至七時
前奏曲（全體樂隊） 拾里長亭拾杯酒（兪月明） 自由之花（姚瑤） 開始的一吻（姚莉） 民族之花（佑德） 紅顏軍士（兪月明） 牧羊女（姚瑤） 鴛鴦怨（姚莉） 魚兒跳（佑德） 逃亡曲（賈劍鋒）

新新——週率七八〇週波 星星社「歌唱」下午六時至七時
戀愛經（飛亞）（飛虹） 體育皇后（玲莉） 休息五分鐘（飛虹） 花想容（白燕） 青天白日滿地紅（飛亞） 摩登戀愛（白燕） 給摩登小姐（玲莉） 漁光曲（飛亞）

東方——週率一〇二〇週波 玫瑰團「歌唱」下午六時十分起
旱天雷（前奏） 休息五分鐘（吳芳） 漁光曲（張如） 搖籃曲（玲玲） 牧羊女（曼麗） 等一等吧（周恭）（文仙） 快車（張如） 吹泡泡（玲玲）

國華——週率一二〇〇週波 曼社「歌唱」下午六時一刻至七時
慢牛快馬（曼傑） 我的愛人就是你（曼英） 四時吟（耐雪） 雙料情人（曼雄） 蘇武牧羊（曼傑） 今夜曲（曼英） 塞外村女（耐雪） 開路先鋒（曼雄）

富星——週率九二〇週波 星光社「歌唱」下午六時三刻卅七時
特別快車（周琰） 快樂家庭（胡琰）

新新——週率七八〇週波 上海社「歌唱」下午七時至八時
賣花詞（黃嘹） 蘇三不要哭（鼓芳） 愛的女（周璐） 飄泊者（鼓芳） 說愛就愛（嘹琰） 長記得（黃嘹） 紅豆新詩（嚴華） 不如歸去（嚴婆） 銀色淒涼（徐健） 告別南洋（周璇） 人間仙子（徐健） 花生米（周璇） 祝你晚安（嚴華） 賣花詞（嚴婆）

市音——週率一三四〇週波 玫瑰團「歌唱」下午八時一刻起
到春來（前奏） 離別了姑娘（文仙） 自由之花（吳芳） 小胖子（張如） 賣油條（玲玲） 可愛的春天（吳芳） 大路（張如） 謝謝你口香糖（全體）

明遠——週率九六〇週波 丁香社「歌唱」下午十時至十一時
自殺尚未成功（飛莉） 慈母搖籃曲（葉紅） 月下女郎（葉英） 祝你晚安（文璧） 秋夜霓聲（飛莉） 蝴蝶姑娘（葉紅） 新鳳陽歌（葉英） 長記得（文璧）

利利——週率一二四〇週波 玫瑰團「歌唱」下午十時十分起
走馬英雄（前奏） 天倫之愛（張如） 人間仙子（文仙） 紫羅蘭（吳芳） 十里長亭（曼麗） 春朝曲（吳芳） 蝴蝶姑娘（玲玲） 努力（張如）

彈詞

市音——週率一三四〇週波 陳瑞麟陳雲麟「毛家書」下午五時三刻起

歎敗子

人生何事最堪憐，可恨生兒不像賢，貧賤人家無足論，人亡家破一縷烟，（從來）世祿之家先有禮，徒然公子貌翩翩，敗絮其中眞可恥，都係家教不森嚴，學堂留級尋常事，（他的）課程只會吸烏烟，（幸而）財權尚未由他管，只好重利去借錢，（若要）還時待父老千年，倘使一朝遭大故，頓然無法（照他）揮霍行爲不過兩三年，酒肉朋友來奔走，拍馬屁蠹到孝堂前，有的去滾茶，有的代裝烟，許多蜜語和甜言，（捧得）大少好像活神仙，狐羣狗黨都來往，嫖賭抽烟夜不眠，賭場孝子他願做，一夜工夫輸幾千，房契田單盡抵錢，（還要）替館茶樓來擺闊，花頭做得接連連，（既要那）尖先生容貌眞姣俏，大小姐活潑如神仙，（又要那）跳舞場舞女都嬝娜，鹹肉莊滋味亦新鮮，租了許多小房子，妄想一人去周旋，（那曉得）熱一邊來荒一邊，虧得許多好朋友，替他夜夜輪耕田，（雖然）債多弗愁從古說，（無奈）避往債台到極巔，債權人都已來控訴，請律師又要化金錢，（然而）欠債弗還終無理，（所以）封條貼到大門前，嬌藏金屋都星散，入宮井不見妻顏，（只剩）孤家寡人苦難言，自歎一身無長物，衣食住三字弗連牽，初猶向親族交遊商借貸，造成鬼話說連篇，（無如）接二連三難啓口，良心自問亦靦顏，（只好到）三叉路口來等候，見熟人借幾角小洋錢，（但是）杯水車薪無濟事，飢寒交迫苦黃連，最難過弗有鴉片烟，文不能寫幾個字，武不能夠挑一肩，（只得做）烟館夥計度餘年，（所以）勸世人何必爲牛馬，（還是）廣積陰功種福田，冥冥中，有錢可買子孫賢。

更動

李樹德堂——週率九四〇週波
上午零時至一時「唱片」
七時至七時四十五 高玉芳法文「教授」
七時四十五至八時三十 許惠慈「英文教授」
八時三十至九時十五 朱福昫「國文教授」
十一時五十五至十二時 「標準鐘點」
十二時至十二時卅 「中西唱片」
下午
十二時卅至一時卅 陳高傭「文化演講」
一時卅至二時卅 道根法師「佛學講經」
三時至四時 道根法師「佛學講經」
四時至時卅 張蓮夫「兒童節目」
四時卅至五時十五 鷓鴣兒童俱樂部
五時十五至六時十 丁香社「歌唱」
六時十至七時 美玲團「歌唱」
七時至八時 佛學「講經」
八時至九時 「我國音樂」
九時至十時 何君莘「四明彈詞」
十時至十一時 郎照明，揚州評話

無線電新聞

准於八月一日出版之歌星畫報今日又有特別節目在南京路永生電台播送，（一〇八〇）計下午二時一刻爲星星社歌唱，下午六時爲萊一好話劇（廬山眞面目），各界聽衆幸請注意，該畫定價大洋二角，特價八折預約地點：老西門東新書局，如蒙函約，請附郵票一角六分，寄老西門唐家灣德里口，爲星畫報發行部收。

聘請

聘請翻譯

茲擬聘請翻譯一位，能以日文譯成華文或英文者爲合格，應徵者請詳述履歷，薪金等投函本報四十五號信箱

出售

廠房出租及機器生財出售

茲有坐落斜土路大木橋第一三三九號橡膠廠房（租地造屋）計房屋念八間，基地二畝五分出租，又該廠內有生財機器出售，如合意者請駕臨北京路二八〇號林滋慶律師事務所接洽可也

五馬路石路口 老悅生

始創抛球場九十年 雲紗泰斗信用卓著

老牌雲紗 大減價

又不脫拷過烏大紡旗袍料	每件二元二角
又不脫拷過烏大紡褲料	每條一元一角
又超等拷雲紗原價七角	對折每尺三角五分
又頭等拷雲紗原價九角	對折每尺四角五分
又特等拷雲紗原價一元	對折每尺五角
又華字拷雲紗原價一元一	對折每尺五角半
又優等拷雲紗原價一元二	對折每尺六角
又生字拷雲紗原價一元三	對折每尺六角五分
又悅字拷雲紗原價一元四	對折每尺七角
又老字拷雲紗原價一元六	對折每尺八角
又本牌時花暹羅綢直羅綢	認眞削價
五碼半細眼珠羅元頂帳	每碼八角
382 美發蘇紗汗衫	每件二元二角五分
382 美發蘇紗女汗衫	每件一元八角

新到大帮台灣草蓆大小俱備認眞削價

上列犧牲貨品展期十天 再後難逢便宜機會

招商局 輪期廣告

總局地址上海外灘九號 電話一一五八三……九

江華快輪 准於七月廿九日星期一晚開往漢口沿途各埠均停
建國快輪 准於七月卅一日星期三晚開往漢口 本輪電話八二一六〇
新江天快輪 准於七月三十日星期二下午五時開往鎮海寧波 本輪電話八三一二六五
海晏快輪 准於七月卅一日星期三晚開往溫州
新銘快輪 准於七月卅一日星期三上午九時開往青島烟台天津
海元快輪 准於七月卅一日星期三上午十一時開往汕頭香港廣州
安興快輪 准於八月三日星期六上午九時開往青島
海祥快輪 准於七月三十日星期二上午十一時開往海州連雲港
遇順快輪 准於八月一日星期四午時開往福州廈門
海瑚快輪 准於八月一日星期四午時開往汕頭香港廣州

輪船進口報告

▲昨日進口船（念八日）

船名	來處	公司
德和	長江來	怡和
清浦	長江來	三北
亞洲皇后	小呂宋來	昌興
[illegible]	倫敦來	大英
新順	天津來	太古
太原	香港來	太古
湘潭	長江來	太古
定生	天津來	怡和
海元	廣州來	招商

▲今日進口船（念九日）

船名	來處	公司
萬縣	宜昌來	太古
柯立志	日本來	大來
亞坦士	日本來	大來
森普	香港來	大英
黃浦	長江來	太古
江和	長江來	怡和
建國	長江來	招商
海晏	溫州來	招商

▲明日進口船（三十日）

船名	來處	公司
米因	馬賽來	法郵
[illegible]	[illegible]來	最時
坎拿大	[illegible]來	昌興
[illegible]	香港來	太古
廣東	香港來	太古
貴生	青島來	怡和
江順	長江來	招商
遇順	福州來	招商

輪船出口預告

▲寧波班：寧興 三十日 三北；新江天 三十日 招商；新寧紹 念九日 寧紹；新北京 念九日 太古

▲長江班：大通 念九日 太古；平和 念九日 怡和；江華 念九日 招商；清浦 三十日 三北；德和 三十日 怡和；江靖 三十日 招商；建國 卅一日 招商；黃浦 卅一日 太古；溫州 一日 太古；江順 一日 招商；吉和 一日 怡和；隆和 二日 怡和；長興 二日 三北；江新 四日 招商

▲宜渝班：湘潭 三十日 太古；長沙 卅一日 太古；宜昌 卅一日 恰和；沙市 二日 太古

▲溫州班：海晏 卅一日 招商

▲瑞安平陽班：瑞平 三十日 [illegible]

▲福州台灣班：新平 四日 [illegible]

▲北洋班、▲南洋班、▲外洋船出口期 [illegible]

中央運動場 回力球

今晚八時起賽 星期日下午加賽日場 霞飛路亞爾培路口

1	2	3	4	5	6
亞體愛	拉來	依捨多	杜樂仙	歐禮沙	禮查拉
亞爾培地	歐蘭加	蘇羅沙伯	普登巧	古巴龍	加拉地

金城大戲院

北京路貴州路角 電話九五五〇〇
標準冷氣 日夜開放 涼爽適體 愉快無比
今天日夜開映：（日）二時半 五時半 （夜）九時一刻
陸麗霞 李英 主演
美人恩
天一音樂歌唱出品 五歌星客串

南京大戲院

愛多亞路五二三號 電話八四一三三號
今天日夜開映（日戲）二時半 五時半 （夜）九時一刻
莎蘭媛鸞暨雷蒙密蘭等通力合演 個性表現香艷凄感大傑作•
愛犬作良媒
（ALIAS MARY DOW）
同時特映全部五彩美藝畫片「迎春之曲」

先施樂園

門票買一送一
日夜影戲場由十二點起日夜開映
國產哀艷奇情巨片 贖罪 片已檢查許可給證准演
社會武俠名貴巨片 義勇 牧童
安樂場大京班男女合演日夜全體登台
（日戲）鴻鸞禧 白水灘 天女散花 轅門斬子 殷家堡
（夜戲）重排頭本傑作新戲 西遊記
本園特闢雅座專售中西大菜粵菜經濟菜茶點等皆係東亞酒樓名廚烹調津津可口風味別饒清潔衛生售價低廉務祈各界貴臨賞光不勝歡迎之至

廣告與法律

登（聲明）（啓事）等廣告者注意：如推盤、受盤、如退保、遺失、招領、股東等事，如啓事、聲明等項廣告，早爲將來法律之根據，本報廣告，最近爲便利各界人事起見，特闢「人事小廣告」，每行高二十字，每天每行僅收刊費大洋兩角，爲公啟、聲明、啟事、遺失、徵求、醫藥、飲食、出租、出售、地產等類，取費既廉，地位優越，又可取得法律上之效力，誠最便利最經濟之有效廣告也

大上海大戲院

西藏路南京路北首 電話九三三二二號
祇映一天（日戲）二時半 五時半（夜戲）九時一刻
弗德立馬區 瑙瑪希拉 却爾斯勞頓
三大科學院金獎巨星合演米高梅空前文學巨製
閨怨
天長地久，郎不慚，情聖愧！
悽緣紅，父嚴酷，比暴君！
「Barretts of Wimpole Street」

上海游藝 演員廣告

朱國樑 張鳳雲 偷鷄橋北首保康里北弄電話九四七五七

文化申曲 施春軒 堂會 法租界殺牛公司華成路恆裕里一號 電話八二三五六

開口笑 喜笑歡 特別口技 外加雜耍 價十六元 寓法界八仙坊一百十九號順笑堂藥店接洽

乾坤蘇灘 筱桂蓀 英租界河南路西新橋裕德里二弄二家 電話九四九七三號

裴揚華 新編清宮秘史 滿清三百年 西新橋福昌里第一家 電話九〇〇八四號

張冶兒 新編 老萊子 住法界八仙橋小菜場傍邊尚發坊廿四號內 電話八二七七

蔣婉貞 蔣素貞 全體女子 化裝蘇灘 摩登歌舞 英界汕頭路念四號 電話九二三五

葉如玉 女子蘇灘 寓法大馬路西新橋 街口德行里 電話八三三九九

四明文戲 金翠玉 金翠香 價洋念四元 八仙橋第三十一號 電話八二一 新新公司 大陸商場

方朔 精神團 三美 易采桃 易美美 易娣娣 滑稽喜劇 常價洋三十六元 車飯喜封在外 法界八仙橋八仙坊

華和笙 電話八一九一〇 承接化裝坐唱蘇灘 寓法界恆茂里十二號或世德坊筱文濱

施筱雲 吳蘭英 化裝時曲 滑稽（蘇灘）（蘇時）（灘曲） 電話八三二二九號 法租界八仙橋恆茂里十一號

蔣田奎 化裝蘇灘 文明宣卷 獨腳戲 全新行頭 接洽大世界對面南路福昌里卅六號 電話九〇六三九號

吳品如 電話九四三二五號 滑稽白話 中西戲法 貴府堂會 相邀請至英界汕頭路念四號

天福四班 蘇灘 ... 芳 會

新申曲戲 姚素珍 劉子雲 全新行頭 電話九〇一五六接洽

女子化裝蘇灘 施湘芸 老牌蘇灘 念四元 謹防假冒 電話八四九九二號

文明宣卷 曹少堂 六馬路西遠東飯店隔壁

程笑亭 管无靈 電話八五八九一號 電話八三七六三號

高尚申曲 王筱新 住法租界小仙橋南首安里八一七 電話三六〇號

邱聘卿 邱翠花 加唱蹦蹦戲 拉大戲班合演

徐勝祥 大套魔術

朱堯坤 書派宣卷 英界六馬路廣西路五一八號

莊海泉 電話九四九二三號 男女裝蘇灘 坐唱新添

陸奇奇 陸希希 新編 濟公活佛 話劇

王彩芳 王美雲 王永昌 王彩雲

尹仲秋 化裝蘇灘 四合演 十時六小 四十元 班

遷移聲明 儒雅申曲 筱文濱 電話八二六九八號

二班合演申曲 張美雲 朱泉根 電話八三二二九號

乾坤蘇灘 朱筱峰 陳素芳 電話八八三四八號

全福四班 王效奇 魔術 歌舞 蘇灘 滑稽

高尚蘇灘 沈雪芳 電話八三八四

遷移聲明 小娃娃 女子蘇灘

四明南詞 朱寶興

寧波南詞 何貴章

東方美 童美鐘